http://www.numelyo.bm-lyon.fr

Véritable gremoire avec un recueil de secrets magiques

Auteur :

Date :[XVIIIe]

Cote : Rés 811641

Permalien : http://numelyo.bm-lyon.fr/BML:BML_00GOO0100137001100984793

Droit d'utilisation : Domaine public, Licence Ouverte-Open Licence

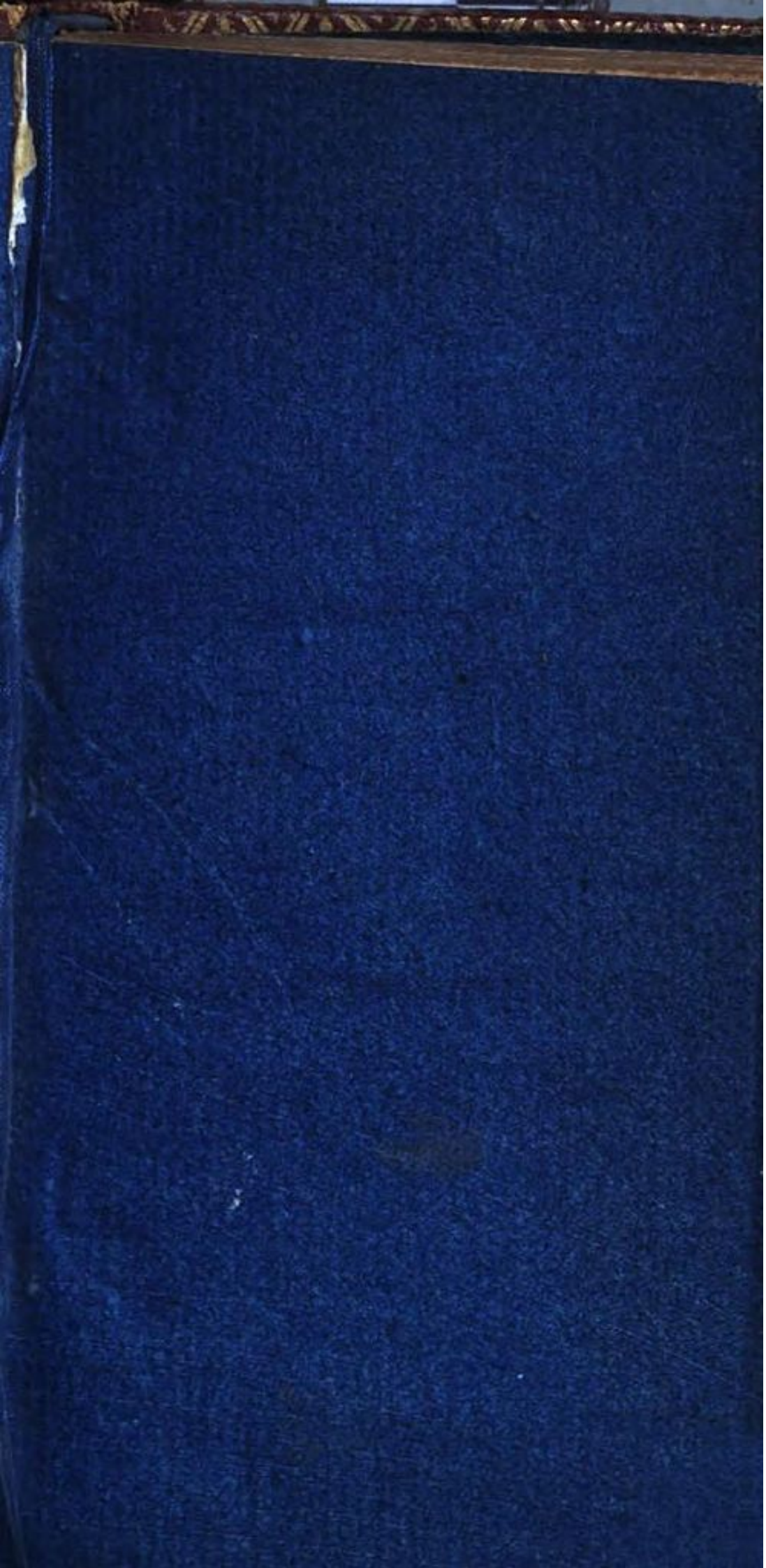

Reserve
811641
Rés 811641
BIBLIOTH. DE LA VILLE LYCEE

VÉRITABLE
GREMOIRE
AVEC UN RECUEIL
DE SECRETS MAGIQUES.

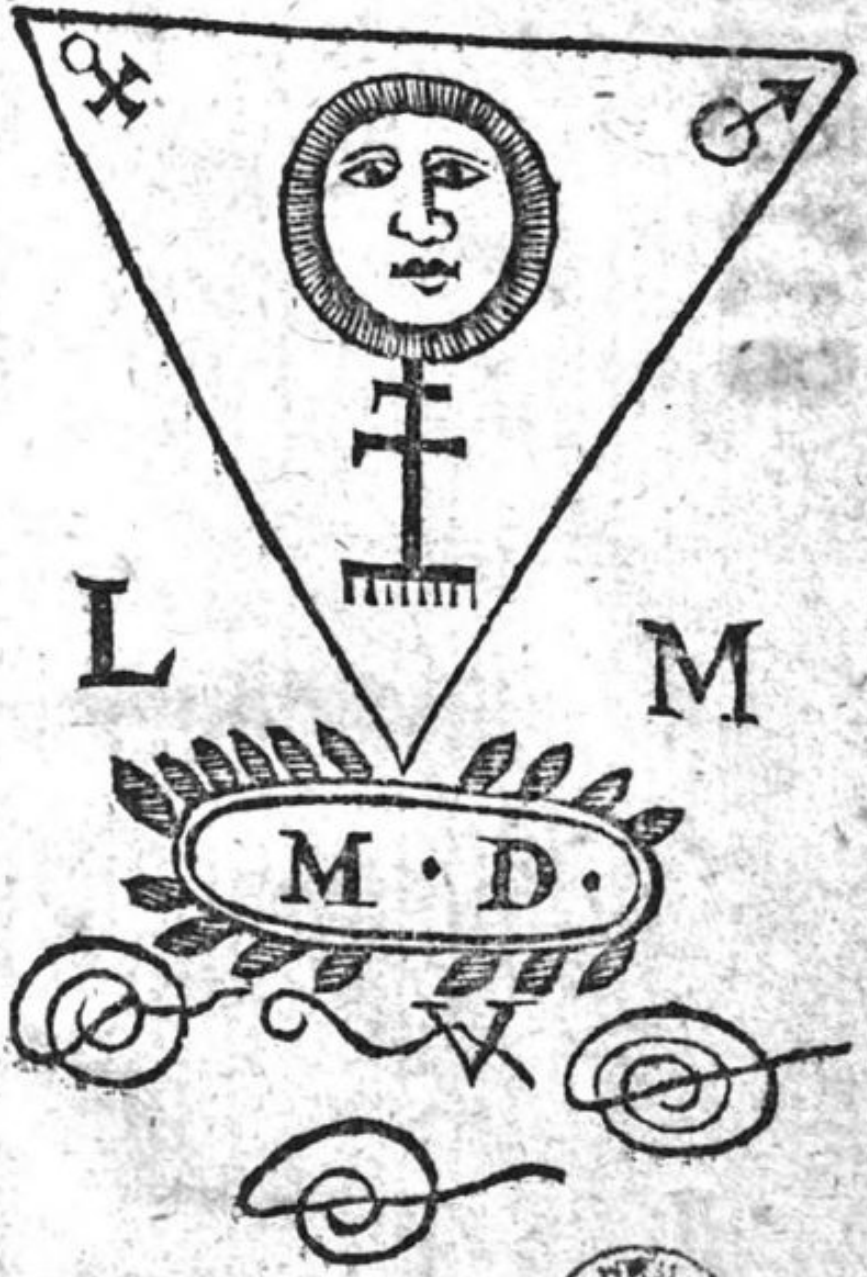

BIBLIOTH. DE LA VILLE LYON

Réserve
811641

Réserve
811641

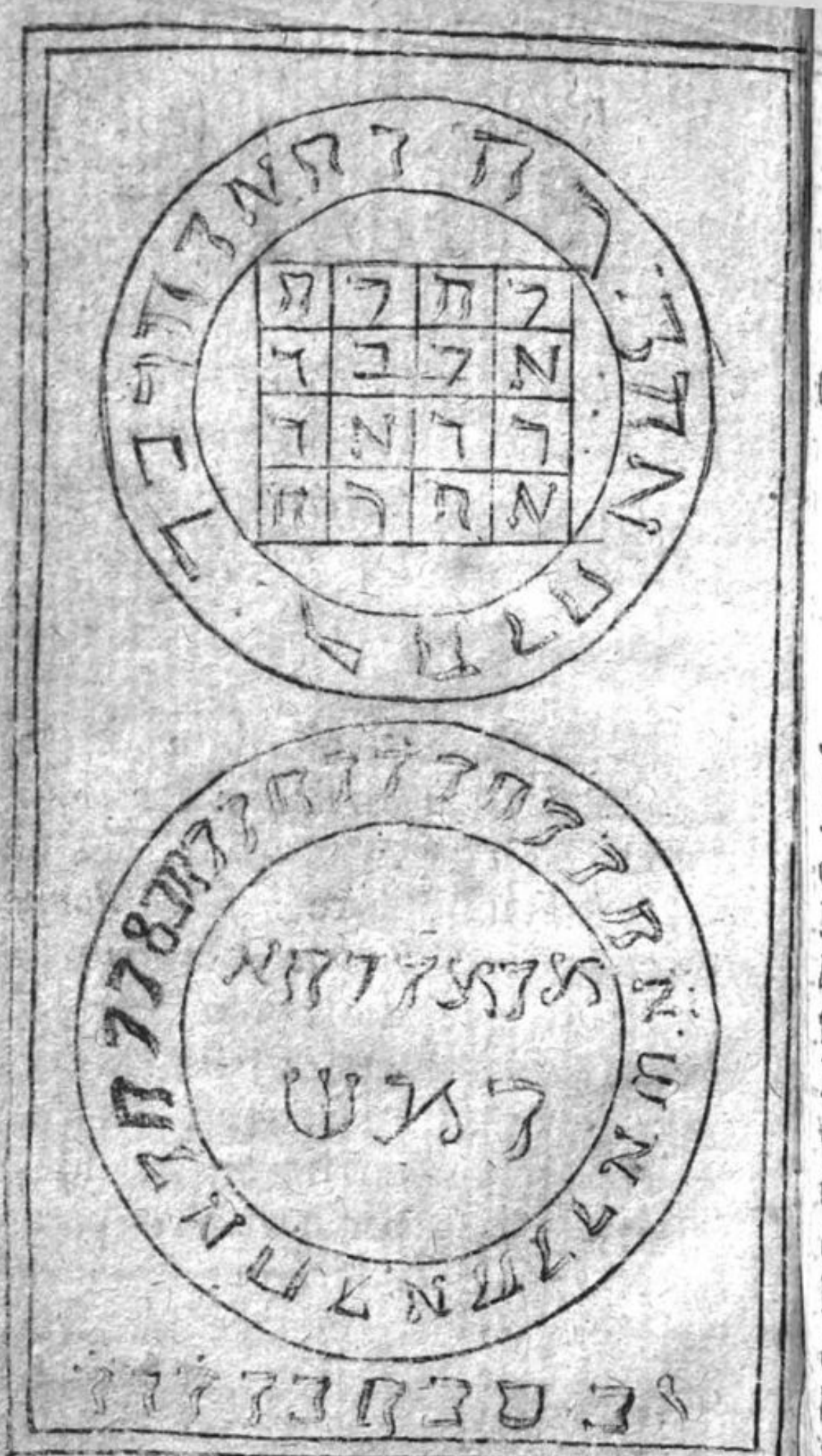

Conſtitutions du Pape Honorius le Grand, où ſe trouvent les conjurations ſecrettes qu'il faut faire contre les Eſprits de ténèbres.

LE St Siège Apoſtolique, à qui les clefs du Royaume des Cieux ont été données, par ces paroles de J. C. à Saint Pierre : *Je te donne les clefs du Royaume des Cieux*, a ſeul puiſſance de commander au Prince des ténèbres & à ſes Anges, qui, comme les ſerviteurs de leur maître, lui doivent honneur, gloire & obéiſſance, par les autres paroles de J. C. : *Tu ſerviras à ton ſeul Seigneur*; par la puiſſance des clefs, le chef de l'Egliſe a été fait le Seigneur des enfers.

Comme juſqu'à ce jour les Sou-

verains Pontifes ont eu ſeuls la puiſſance d'appeller les Eſprits & de leur commander, la ſainteté d'Honorius III, par la ſollicitude paſtorale, a bien voulu communiquer la maniere & le pouvoir d'appeller & commander aux Eſprits, à ſes vénérables freres en J. C., ajoutant les conjurations qu'il faut faire en pareil cas, le tout contenu dans la Bulle ſuivante.

Honorius,

SErviteur des ſerviteurs de Dieu: A tous & chacuns nos vénérables freres de la ſainte Egliſe Romaine les Cardinaux, Archevêques, Evêques, Abbés; à tous, &c. chacuns nos fils en J. C. les Prêtres, Diacres, Sous-Diacres, Acholites, Exorciſtes, Lecteurs, Portiers, Clercs, tant ſéculiers que réguliers, ſalut & bénédiction Apoſtolique. Dans le temps que le fils de Dieu, Sauveur du monde, engendré avant le temps, & né ſelon ſon humanité

verains Pontifes ont eu ſeuls la puiſſance d'appeller les Eſprits & de leur commander, la ſainteté d'Honorius III, par la ſollicitude paſtorale, a bien voulu communiquer la maniere & le pouvoir d'appeller & commander aux Eſprits, à ſes vénérables freres en J. C., ajoutant les conjurations qu'il faut faire en pareil cas, le tout contenu dans la Bulle ſuivante.

Honorius,

SErviteur des ſerviteurs de Dieu: A tous & chacuns nos vénérables freres de la ſainte Egliſe Romaine les Cardinaux, Archevêques, Evêques, Abbés; à tous, &c. chacuns nos fils en J. C. les Prêtres, Diacres, Sous-Diacres, Acholites, Exorciſtes, Lecteurs, Portiers, Clercs, tant ſéculiers que réguliers, ſalut & bénédiction Apoſtolique. Dans le temps que le fils de Dieu, Sauveur du monde, engendré avant le temps, & né ſelon ſon humanité

de la race ſemence de David, vivoit ſur la terre, dont le très-ſaint nom eſt Jeſus, devant lequel les cieux, la terre & l'enfer doivent fléchir les genoux, on a vu avec quelle puiſſance il a commandé aux Démons, laquelle puiſſance a été tranſmiſe à St Pierre, eſt Pierre, & ſur cette pierre je bâtirai mon Egliſe, & les portes de l'enfer ne prévaudront point contr'elle. Ces paroles furent adreſſées à St Pierre, comme le chef & le fondement de l'Egliſe.

Nous donc, qui par la miſéricorde de Dieu, ſommes parvenus, malgré notre peu de mérite, au ſouverain Apoſtolat, & qui, comme légitime ſucceſſeur de St Pierre, avons en main les clefs du Royaume des Cieux, voulant communiquer le pouvoir d'appeller & commander les Eſprits, qui nous étoit réſervé à nous ſeul, & dont nos prédéceſſeurs avoient ſeuls joui; voulant, dis-je, en faire part, par inſpiration divine, à nos vénérables freres &

chers fils en J. C., de peur que dans l'exorciſme des poſſédés, ils ne ſoient épouvantés par horribles figures de ces Anges rebelles, que leur péché a précipité dans l'abyme, & qu'ils ne ſoient même pas ſuffiſamment inſtruits de ce qu'il faut faire & obſerver, & qu'ainſi ceux qui ont été rachetés par le ſang de J. C., ne puiſſent être affligés d'aucuns maléfices; & poſſédés par le Démon, Nous avons inſéré dans cette Bulle, la maniere de les appeller, qu'il faut obſerver inviolablement; & parce qu'il convient que les Miniſtres des Autels aient autorité ſur les Eſprits rebelles, nous leur accordons toutes lettres que nous avons, en vertu du Saint-Siege Apoſtolique, ſur lequel nous ſommes montés, & nous leur ordonnons, par notre autorité Apoſtolique, d'obſerver inviolablement ce qui ſuit, de peur que par une négligence indigne de leur caractere, ils ne s'attirent la colere du Tout-Puiſſant.

Il faut que celui deſſus nommé, qui voudra appeller les Eſprits malins & des ténèbres, paſſe trois jours en jeûne, ſe confeſſe & approche de la Sainte-Table. Après ces trois jours, il récitera le lendemain au lever du ſoleil, les ſept Pſeaumes Graduels, avec les Litanies & les Oraiſons, le tout à genoux, & qu'il ne boive point de vin ce jour-là & ne mange de viande. Il ſe levera à minuit le premier lundi du mois, & un Prêtre dira une Meſſe du St Eſprit; après la Conſécration de l'Hoſtie, la prenant dans ſa main gauche, il dira à genoux l'Oraiſon ſuivante.

Oraiſon.

MOn Seigneur Jeſus-Chriſt, fils de Dieu vivant, qui pour le ſalut de tous les hommes, avez ſouffert le ſupplice de la croix, & qui avant que d'être livré à vos ennemis, par un trait de votre amour

ineffable, avez inſtitué le Sacrement de votre Corps, & qui nous avez accordé la puiſſance, à nous miſérables créatures, d'en faire tous les jours la commémoration ; accordez à votre ſerviteur indigne, qui tient entre ſes mains votre Corps vivant, la force & le pouvoir de ſe ſervir utilement du pouvoir qui lui a été confié contre la troupe des Eſprits rebelles. C'eſt vous qui êtes leur véritable Seigneur ; s'ils tremblent en entendant votre ſaint Nom, je l'invoquerai ce ſaint Nom, en diſant ; J. C. Jeſus ſoit mon aide préſent, & à jamais. Ainſi ſoit-il.

Après le lever du ſoleil, on tuera un coq noir, & on prendra la premiere plume de l'aile gauche, qu'on gardera pour s'en ſervir dans ſon temps. On lui arrachera les yeux, la langue & le cœur, qu'on fera ſécher au ſoleil, & qu'on réduira enſuite en poudre. Au ſoleil couchant, on enterrera le reſte du coq dans un lieu ſecret, & on plantera ſur la

Agnus dei.q.t.p.m.m

foſſe une croix de la hauteur d'une palme, & on fera avec le pouce, aux quatre coins, les ſignes marqués à la préſente figure, ligne premiere.

Il ne boira point non plus de vin ce jour-là; il s'abſtiendra auſſi de manger de la viande.

Le mardi, à l'aube du jour, il dira une Meſſe des Anges, & il mettra ſur l'Autel la plume du coq, laquelle ſera taillée avec un canif neuf, & on écrira ſur du papier blanc & net, avec le ſang de J. C., les figures repréſentées en cette planche, ligne deuxieme.

Il écrira cela ſur l'Autel; & à la fin de la Meſſe, il pliera ce papier dans un voile de ſoie violet neuf, & le cachetera; le lendemain avec l'Oblation de la Meſſe & une partie de l'Hoſtie conſacrée.

La veille du jeudi, il ſe levera à minuit; & ayant jetté de l'eau bénite dans la chambre, il allumera un cierge de cire jaune, qu'il aura préparé le mercredi, lequel ſera percé

en forme de croix ; & après qu'il ſera allumé, il dira le Pſeaume 77 : *Attendite populo meus legem meam* ; & ſans dire, *Gloria Patri.*

Il commencera l'Office des morts, par *Venite, exultemus Domino*, &c.

Il dira Matines & Laudes ; & à la place du Verſet de la neuvieme leçon, il dira, *Libera me, Domine, de timore inferni nequeant Dæmones per terræ animam meam, quando illos ab inferis ſuſcitabo, dum illos velle meum imperabo.*

C'eſt-à-dire, délivrez-nous, Seigneur, de la crainte de l'enfer ; que les Démons n'inſpirent point la terreur à mon ame, lorſque je les obligerai à ſortir de l'enfer, & que je leur commanderai d'accomplir ma volonté.

Dies illa ſit clara, ſol lucéat & luna, quando illos ſuſcitabo.

C'eſt-à-dire, que le jour ſoit beau, & que le ſoleil & la lune luiſent lorſque je les appellerai.

Tremendus illorum aſpectus hor-

ribilis & diſformis. Redde formam Angelicam, dùm illis velle meum imperabo.

C'eſt-à-dire, leur vue eſt horrible & effroyable, Rendez-leur leur forme angélique, lorſque je leur ordonnerai de faire ma volonté.

Libera me, Domine, de illis cum viſu terribili, & præſta ut ſint illi obedientes quando illos ab inferis ſuſcitabo, dùm illis velle meum imperabo.

Délivrez-moi, Seigneur, de leur vue terrible, & faites qu'ils ſoient obéiſſants lorſque je les ferai ſortir des enfers, & que je leur commanderai d'accomplir ma volonté.

Après l'Office des morts, il éteindra le cierge, & au ſoleil levant, il égorgera un agneau mâle de neuf jours, en prenant garde que le ſang ne ſouille pas la terre : on l'écorchera, & on jettera au feu ſa langue & ſon cœur ; le feu ſera nouveau, & on gardera les cendres, pour s'en ſervir dans le beſoin. On étendra

la peau de l'agneau au milieu d'un champ, & pendant neuf jours, on l'arroſera d'eau bénite quatre fois le jour.

Le dixieme jour, avant le ſoleil levé, on couvrira la peau d'agneau, des cendres du cœur & de la langue, avec les cendres du coq auſſi.

Le jeudi, après le ſoleil couché, on enterrera la chair de l'agneau dans un lieu ſecret, & où aucun oiſeau ne puiſſe venir, & le Prêtre écrira ſur la foſſe avec le pouce droit, les caracteres marqués à la planche ci-deſſus, ligne 3, & pendant trois jours, il arroſera les quatre coins avec de l'eau bénite, en diſant; *aſperges me, Domine, hyſſopo & mundabor; lavabis me & ſuper nivem dealbabor.*

Après l'aſperſion, il dira à genoux, la face tournée vers l'Orient, l'Oraiſon ſuivante.

Oraiſon.

JEſus-Chriſt, Rédempteur des hommes, qui étant l'Agneau ſans

tacne, avez été immolé pour le ſalut du genre humain, qui ſeul avez été digne d'ouvrir le livre de vie, donnez la vertu à cette peau d'agneau, de recevoir les ſignes que nous y formerons, & qui ſeront écrits de votre ſang; que les figures, ſignes, & paroles aient leur vertu efficace, & faites que cette peau ſoit un préſervatif contre les ruſes des Démons; qu'à la vue de ces figures ils ſoient épouvantés, & qu'ils n'en approchent qu'en tremblant; par vous J. C. qui vivez & régnez ès ſiecles des ſiecles. Ainſi ſoit-il.

Enſuite on dira les Litanies du ſaint Nom de Jeſus; & au lieu de l'*Agnus Dei*, on dira, l'Agneau immolé ſoit le ſoutien contre les Démons.

L'Agneau occis donne la puiſſance contre les puiſſances des ténèbres.

L'Agneau immolé accorde la faveur & la force de lier les Eſprits rebelles. Ainſi ſoit-il.

Après que la peau de l'agneau

aura été dix-huit jours étendue, le dix-neuvieme on ôtera la toiſon, qu'on réduira en poudre, & qui ſeront enterrés au même endroit; on écrira deſſus avec le doigt, *vellus*, puis le caractere de la préſente planche, ligne premiere, puis on continuera : *iſtud ſic in cinerem reductum ; ſit preſidium contra Dæmones per nomen Jeſu* ; puis les caracteres, ligne deuxieme de la même planche.

On mettra enſuite, du côté de l'Orient, ſécher pendant trois jours, cette peau au ſoleil, & avec un couteau neuf, on fera la premiere figure ligne 3, planche deuxieme.

Après avoir fait cette figure, on dira le Pſeaume 71 : *Deus judicium tuum, rigida*, &c. ; puis le caractere ſecond de la même planche, ligne que deſſus.

Après que cette figure ſera achevée, le Pſeaume 28. *Offerte Domino patriæ gentium*, &c. ; du Pſeaume 95 : *Cantate Domino canticum*, & dont

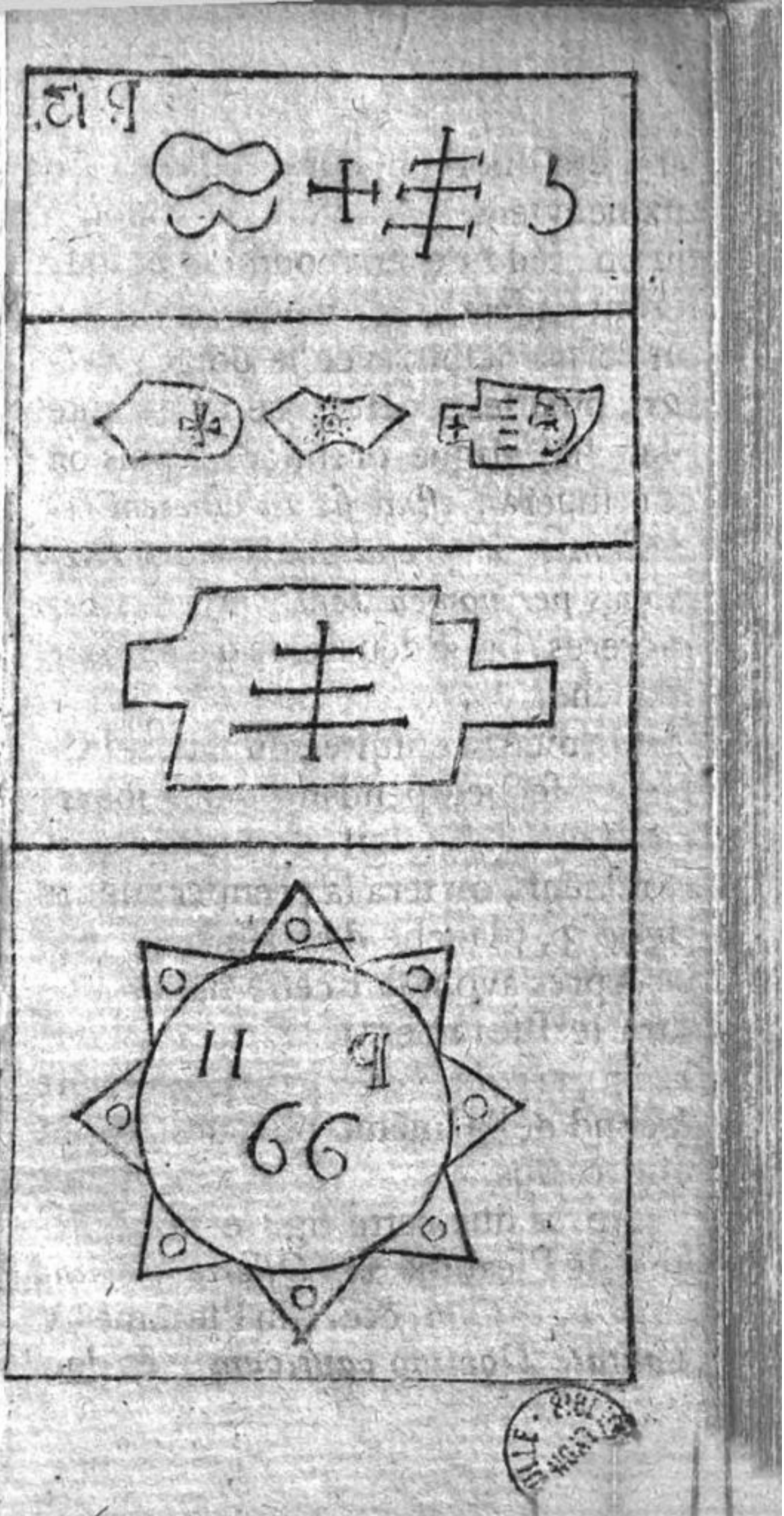
11
66

le
gi
gu
I
une
qui
de
(
Pie
ter
I
la
réc
pro
I
on
&
gi
le
mi
fa
II

le 7me verſet eſt, *offerte Domino filii Dei, &c.*, puis la troiſieme figure de la ligne que deſſus.

Il dira après le Pſeaume 77 : *Attendite populo meus legem meam, &c.*, puis poſera la figure ligne troiſieme de la planche ci-deſſus.

Cette figure faite, il dira le Pſeaume 2 : *Quare fremerunt gentes & mandati ſunt inania.*

Finalement, on fera la figure de la même planche ; après quoi on récitera le Pſeaume 115 : *Credidi propter quod locutus ſum, &c.*

Enſuite, le dernier lundi du mois, on dira une Meſſe pour les morts, & on y omettra la Proſe & l'Evangile St Jean ; & à la fin de la Meſſe, le Prêtre dira le Pſeaume *Confitemini Domino quoniam bonus, &c.* ; ſavoir lequel des 4. du Pſeaume 115.

En l'honneur de la Très-Sainte & très-auguſte Trinité ; le Pere , le Fils & le Saint-Eſprit. Ainſi ſoit-il.

LES 72 ſacrés noms de Dieu, *Trinitas , Sother , Meſſias , Emmanuel , Sabahot , Adonay , Athanatos , Jeſu , Pentagna , Agragon , Iſchiros , Eleyſon , Otheos Tetragrammaton , Ely , Saday , Aquila , Magnus Homo , Viſio , Flos , Origo , Salvator , Alpha , & Omega , Primus , Noviſſimus , Principium & finis , Primogenitus , Sapientia , Virtus , Paracletus , Via , Veritas , Vita , Mediator , Medicus , Salus , Agnus , Ovis , Vitulus , Spes , Aries , Leo , Lux , Imago , Panis , Janua , Petra , Sponſa , Paſtor , Propheta , Sacerdos , Sanctus , Immortalis , Jeſus-Chriſtus , Pater , Filius Hominis , Sanctus Pater , Omnipotens , Deus , Agios , Reſurrectio , Miſchi-*

IN HOC VINCE ADONAY

ros, *Charitas*, *Æternus*, *Creator*; *Redemptor*, *Unitas*, *Summum bonum infinitas*, Amen.

La figure préſente contient les trois petits pentacles de Salomon, & celui de l'Evangile de St. Jean.

Initium ſancti Evangelii ſecundùm Joannem, gloria tibi Domine.

IN principio erat verbum, & verbum erat apud Deum, & Deus erat verbum. Hoc erat in principio apud Deum. Omnia per ipſum facta ſunt: & ſine ipſo factum eſt nihil quod factum eſt. In ipſo vita erat, & vita erat lux hominum, & lux in tenebris lucet & tenebræ eam non comprehenderunt. Fuit homo Miſſus à Deo, cui nomen erat Joannes. Hic venit in teſtimonium ut teſtimonium perhiberet de lumine, ut omnes crederent per ipſum. Non erat ille lux, ſed ut teſtimonium perhiberet de lumine. Erat lux vera quæ illuminat omnem hominem venientem in

hunc mundum. In mundo erat & mundus per ipſum factus eſt, & mundus eum non cognovit. In propria venit, & ſui eum non receperunt. Quotquot autem receperunt eum, dedit eis poteſtatem filios Dei fieri: his qui credunt in nomine ejus, qui non ex ſanguinibus, neque ex voluntate carnis neque ex voluntate viri, ſed ex Deo nati ſunt: & verbum caro factum eſt, & habitavit in nobis, & vidimus gloriam ejus, gloriam quaſi unigeniti à patre plenum gratiæ & veritatis. Deo gratias.

O Zanna filio David. Benedictus qui venit in nomine Domini, ô Zanna in excelſis.

Te invocamus, Te adoramus.

Te laudamus, Te glorificamus.

O Beata & gloria Trinitas.

Sit nomen Domini benedictum; ex hoc nunc & uſque in ſeculum. Amen.

✝

In nomine Patris, & Filii, & Spiritus ſancti, Jeſus Nazarenus

Rex Judæorum. Chriſtus vincit † regnat † imperat † & ab omni malo me defendat. Amen.

Conjuration univerſelle.

EGO N. conjuro te N. per Deum vivum, per Deum verum, per Deum ſanctum & regnantem qui ex nihilo cœlum & terram & mare omnia quoque in eis ſunt creavit in virtute ſanctiſſimi ſacramenti Euchariſtiæ & nomine Jeſu Chriſti & potentia ejuſdem filii Dei omnipotentis qui pro redemptione noſtra crucifixus, mortuus & ſepultus fuit & tertia die reſurrexit, nunc que ſedens ad dexteram plaſmatoris totius orbis, inde venturus eſt judicare vivos & mortuos: & te maledicte idcirco per judicem tuum tentare auſus Deus eſt te exorciſo ſerpens tibi qui impero ut nunc & ſine mora appareat mihi juxta circulum pulchra in honeſta animæ & corporis, ad impleas mandata mea ſine fallacia aliqua.

Nec reſtrictione mentalis per nomina maxima Dei deorum Domini Dominantium Adonay, Tetragrammaton, Jehova, Tetragrammaton, Adonay, Jehova, Otheos, Athanatos, Iſchyros, Agla, Pentagrammaton, Saday, Saday, Saday, Jehova, Otheos, Athanatos, à Liciat, Tetragrammaton, Adonay, Iſchyros, Athanatos, Saday, Saday, Saday, Cados, Cados, Cados, Eloy, Agla, Agla, Agla, Adonay, Adonay, Adonay.

Conſtringo te peſſime & malédicte ſerpens N. ut ſine mora & légione & gravamine in hoc loco libita ſigna tente circulum meum ſine murmure appareas, ſine difformitate nec murmuratione iterum.

Exorciſo te per nomina Dei ineffabilia Gogmagogque à nie pronuntiari non deberunt & ternoce mea à lapſa venias adſis N. venias adſis N. venias adſis N.

Conjuration.

MOI N. je te conjure eſprit N. au nom du grand Dieu vivant, qui a fait le ciel & la terre, & tout ce qui eſt contenu en iceux, & en vertu du St nom de J. C. ſon très-cher fils, qui a ſouffert mort & paſſion pour nous à l'arbre de la croix, & par le précieux amour du Saint Eſprit, Trinité parfaite, que tu aies à m'apparoître ſous une humaine & belle forme, ſans faire peur ni bruit, & ſans faire frayeur quelconque; je t'en conjure au nom du grand Dieu vivant Adonay, Tetragrammaton, Jehova, Tetragrammaton, Adonay, Jehova, Otheos, Athonatas, Adonay, Jehova, Otheos, Athanatos, Iſchyros, Agla, Pentagrammaton, Jehova, Iſchyros, Athanatos, Adonay, Jehova, Otheos, Saday, Saday, Saday, Jehova, Otheos, Athanatos, Tetragrammaton, à Luciat, Adonay, Iſchyros, Athana-

tos, Iſchyros, Athanatos, Saday, Saday, Saday, Adonay, Saday, Tetragrammaton, Saday, Jehova, Adonay, Ely, Eloy, Agla, Eloy, Agla, Ely, Agla, Agla, Agla, Adonay, Adonay, Adonay.

Veni, N. veni, N. veni, N.

Je te conjure de rechef de m'apparoître comme deſſus dit, en vertu des puiſſants & ſacrés noms de Dieu, que je viens de réciter préſentement, pour accomplir mes deſirs & volontés, ſans fourbe ni menſonge; ſinon, St Michel Archange inviſible, te foudroiera dans le plus profond des envers; viens donc N. pour faire ma volonté.

A. P.

QUID tardatis, quid Moramini, quid facitis preparate vos, obedite præceptori veſtro in nomine Domini Bathat vel Rachat ſuper Abrac ruens ſuper veniens Abehor ſuper Aberer.

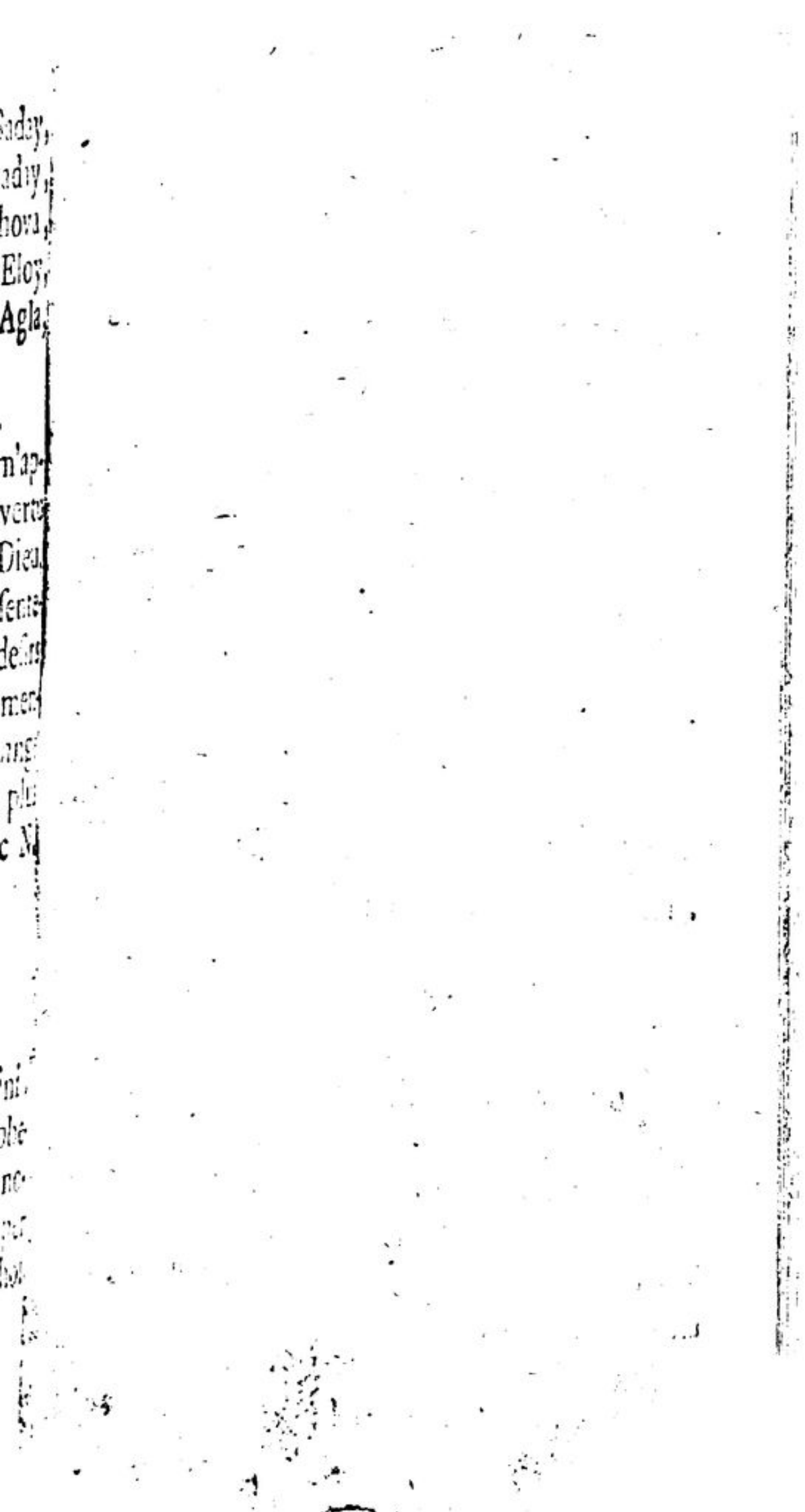

SPIRITVS

LOCVS

L. Q. L. F. A. P.

VOICI le Pentacle de Salomon que j'ai apporté à ta préſence, & te fais commandement, de la part du grand Dieu Adonay, Tetrágrammaton & Jeſus, que tu aies à ſatisfaire à mes demandes, ſans fourbe ni menſonge, mais en toute vérité, au nom du Sauveur & Rédempteur J. C.

Renvoi.

ITe in pace ad loca veſtra & pax ſit inter vos, & vos parati ſitis venire vocati, in nomine Patris, & Filii, & Spiritus Sancti, Amen.

Ad. D. G.

LAUS honor, gloria & benedictio ſit ſedenti ſuper tronum & viventi in ſecula ſeculorum. Amen.

Conjuration du Livre.

JE te conjure, Livre, d'être utile & profitable à tous ceux qui te liront pour la réuſſite de leurs affaires. Je te conjure de rechef, par la vertu du ſang de J. C. contenu tous les jours dans le calice, d'être utile à tous ceux qui te liront. Je t'exorciſe au nom de la Très-Sainte Trinité, au nom de la Très-Sainte Trinité, au nom de la Très-Sainte Trinité.

Il faut dire ce qui ſuit avant le ſigne du Livre.

JE vous conjure & ordonne, Eſprits, tous & autant que vous êtes, de recevoir ce livre en bonne part, afin que toutes fois que nous lirons ledit livre, ou qu'on le lira, étant approuvé & reconnu être en forme & en valeur, vous ayiez à paroître en belle forme humaine lorſqu'on vous appellera, ſelon

que le lecteur le jugera : dans toutes circonſtances, vous n'aurez aucunes atteintes ſur le corps, l'ame & l'eſprit du lecteur, ni ferez aucunes peines à ceux qui l'accompagneront, ſoit par murmure, par tempêtes, bruit, tonnerres, ſcandales, ni par léſion, privation d'exécution des commandements dudit livre. Je vous conjure de venir auſſitôt la conjuration faite, afin d'exécuter, ſans retardement, tout ce qui eſt écrit & mentionné dans ſon lieu dans ledit Livre : vous obéirez, vous ſervirez, enſeignerez, donnerez, ferez tout ce qui eſt en votre puiſſance, en utilité de ceux qui vous ordonneront, le tout ſans illuſion. Si, par hazard, quelqu'un des Eſprits appellés ne pouvoit venir ou paroître, lorſqu'il ſeroit requis, il ſera tenu d'en envoyer d'autres revêtus de ſon pouvoir, qui jureront ſolemnellement exécuter tout ce que le lecteur pourra demander, en vous conjurant tous par les Très-Saints

noms du tout-puiſſant Dieu vivant, Eloym, Jah, El, Eloy, Tetragrammaton, de faire tout ce qui eſt dit ci-deſſus. Si vous n'obéiſſez, je vous contraindrai d'aller pour mille ans dans les peines, où ſi quelqu'un de vous ne reçoit ce livre avec une entiere réſignation à la volonté du lecteur.

Conjuration des Démons.

AU nom du Pere, & du Fils, & du St Eſprit : Alerte, venez tous Eſprits. Par la vertu & le pouvoir de votre Roi, & par les ſept couronnes & chaînes de vos Rois, tous Eſprits des enfers ſont obligés d'apparoître à moi devant ce cercle, quand je les appellerai. Venez tous à mes ordres, pour faire tout ce qui eſt à votre pouvoir, étant commandés. Venez donc de l'Orient, Midi, Occident & Septentrion. Je vous conjure & ordonne par la vertu & puiſſance de celui qui

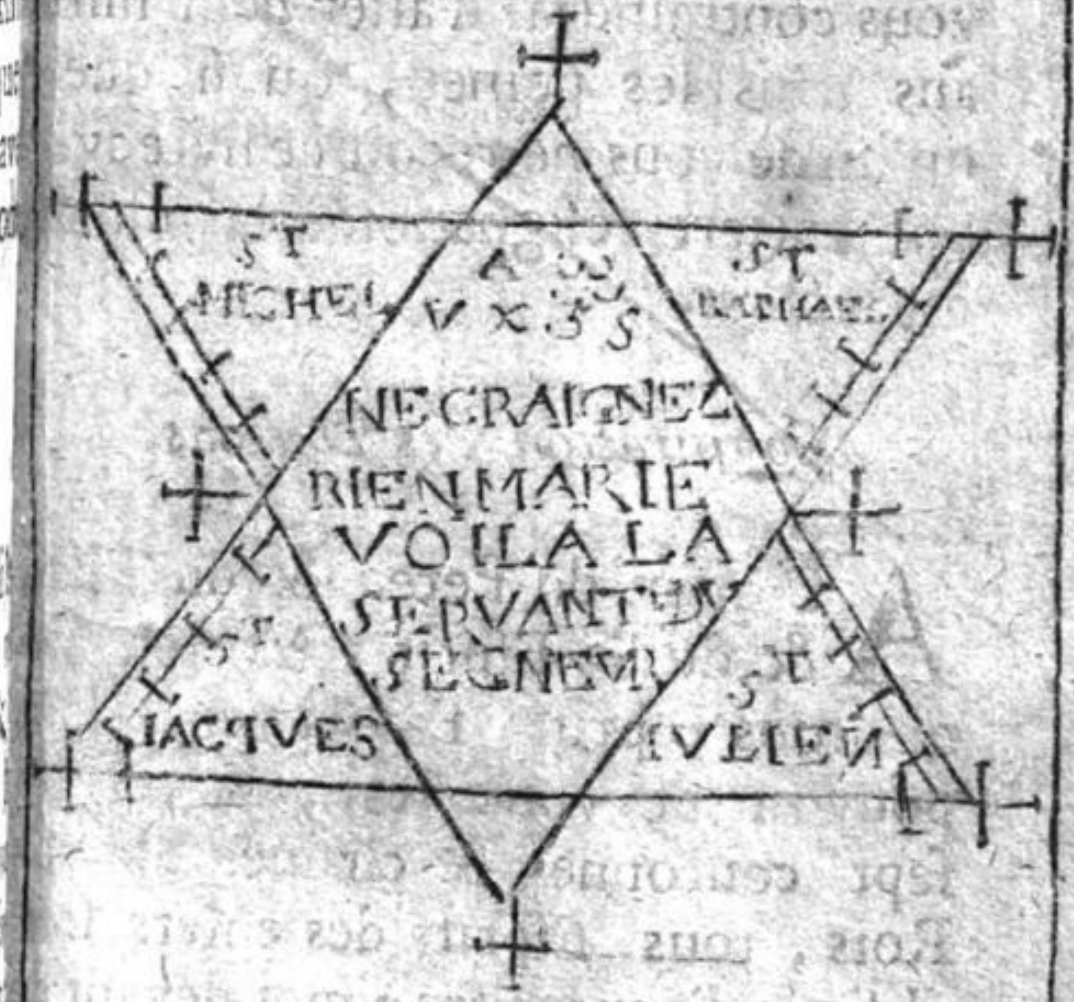
ST
MICHEL
ST
RAPHAEL
NE CRAIGNEZ
RIEN MARIE
VOILA LA
SERVANTE
DV SEIGNEVR
IACTVES
IVLIEN

est tr
Dieu
un mo
& tou
Ap
donner

Figure

LEs
du
pergée
bénite
sorte,
du ce
servi
core
de f
milieu
mand
leur
Ce q

SE
V

eſt trois, Eternel, égal, qui eſt Dieu inviſible, conſubſtantiel; en un mot, qui a créé le ciel, la mer, & tout ce qui eſt ſous les Cieux.

Après ces conjurations, vous ordonnerez d'appoſer le cachet.

Figure du cercle & de ce qui le concerne.

LEs cercles ſe doivent faire avec du charbon, de l'eau bénite aſpergée, ou avec du bois de la croix bénite. Quand ils ſeront faits de la ſorte, & les paroles écrites autour du cercle, l'eau bénite qui aura ſervi pour bénir le cercle, doit encore ſervir pour empêcher les eſprits de faire aucunes peines. Etant au milieu du cercle, vous leur commanderez avec vivacité comme étant leur maître.

Ce qu'il faut dire en compoſant les cercles.

SEigneur, on a recours à votre vertu; Seigneur, confirmez cet

ouvrage ; ce qui eſt opéré en nous, devienne comme la pouſſiere à la rencontre du vent, & l'Ange du Seigneur arrêtant, que les ténèbres diſparoiſſent, & l'Ange du Seigneur pourſuivant toujours, Alpha, Omega, Ely, Elohe, Elohim, Zebahot, Elion, Saday. Voilà le lion qui eſt vainqueur de la Tribu de Juda, racine de David. J'ouvrirai le livre & ſes ſept ſignes. J'ai vu Satan comme une lumière tombant du ciel. C'eſt vous qui nous avez donné la puiſſance de réduire ſous vos pieds les dragons, les ſcorpions, & vos ennemis. Rien ne nous nuira, pas même Eloy, Eloym, Elohe, Zebahot, Elion, Eſarchie, Adonay, Jah, Tetragrammaton, Saday.

La terre & tous ceux qui l'habitent ſont à Dieu, parce qu'il l'a fondée ſur les mers, & il l'a préparée ſur les fleuves. Qui eſt celui qui montera ſur la montagne du Seigneur ; ou qui eſt celui qu'il n'a

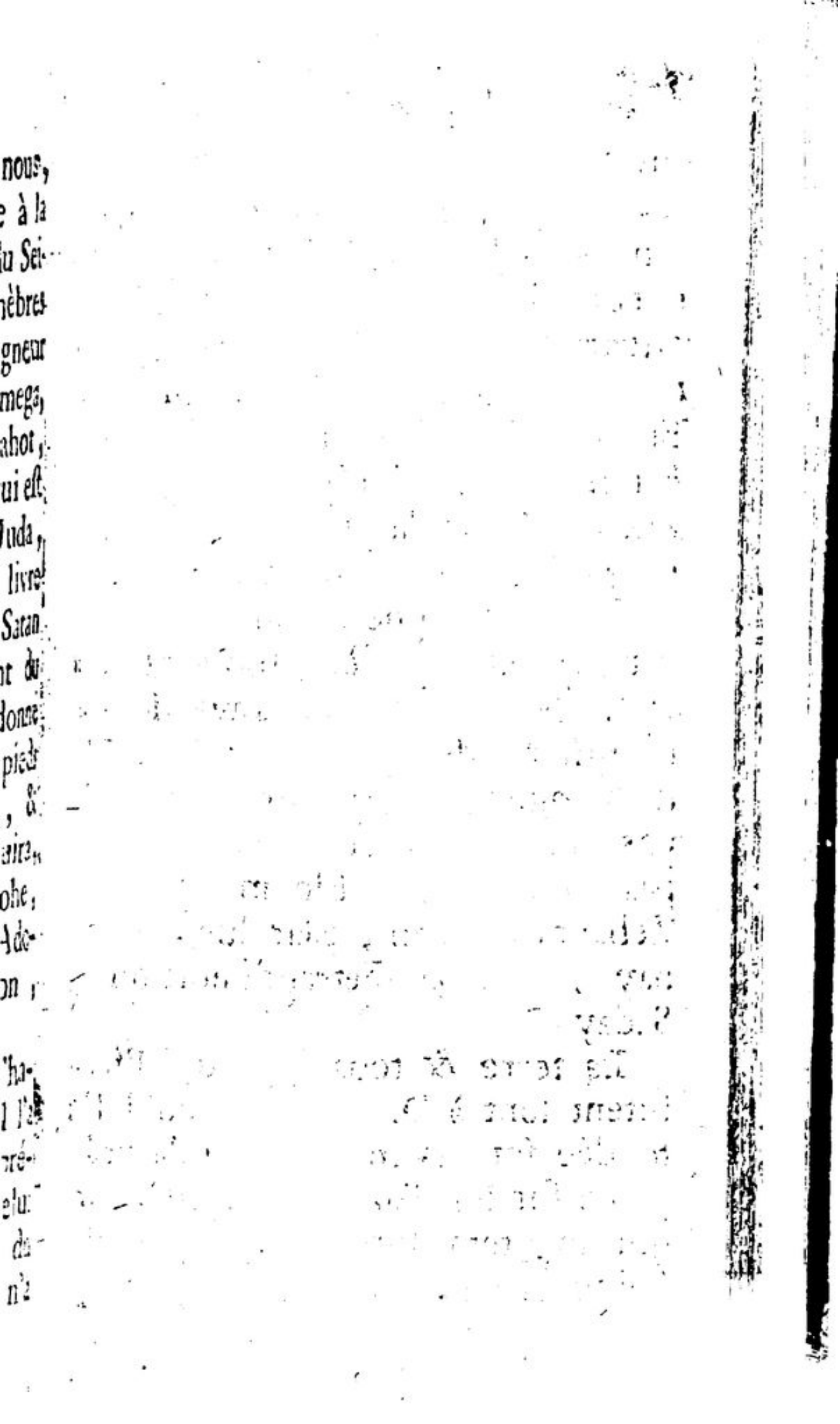

GRAND TETRACLE DE SALOMON.

reçu dans ſon ſaint lieu, l'innocent d'une main, & d'un cœur pur ? Qui n'a pas reçu ſon ame inutilement, & n'a pas juré fourberie à ſon prochain ? Celui-là ſera beni de Dieu, & recevra la miſéricorde de Dieu pour ſon ſalut. C'eſt de la génération de ceux qui le cherchent.

Princes, ouvrez vos portes, ouvrez les portes éternelles, & le Roi de gloire entrera. Qui eſt ce Roi de gloire ? Le Seigneur tout-puiſſant, Seigneur vainqueur dans le combat. Princes, ouvrez vos portes ; élevez les portes éternelles. Qui eſt ce Roi de gloire, le Seigneur tout-puiſſant ; ce Seigneur eſt le Roi de gloire. *Gloria Patri*, &c.

Pour les renvoyer, il faut montrer le Pentacle de Salomon, prononçant ce qui ſuit.

VOilà votre ſentence, qui vous défend d'être rebelles à nos

volontés, & qui vous ordonne de retourner dans vos demeures. Que la paix ſoit entre vous & nous, & ſoyez prêts de revenir toutes les fois qu'on vous appellera, pour faire ma volonté.

Conjuration au Roi de l'Orient.

JE te conjure & invoque, ô puiſſant Magoa, Roi de l'Orient, dans mon ſaint travail de tous les noms de la Divinité, au nom du Tout-Puiſſant, je te fais commandement d'obéir, à ce que tu aies à venir ou m'envoyer N. ſans retardement, préſentement Maſſayel, Aſiel, Satiel, Arduel, Acorib, & ſans aucun délai, pour répondre à tout ce que je veux ſavoir & faire, ce que je commanderai; ou bien tu viendras toi-même, pour ſatisfaire à ma volonté: & ſi tu ne le fais, je t'y contraindrai, par toute la vertu & puiſſance de Dieu.

Le cercle qui ſuit ſervira pour la précédente conjuration, & les trois ſuivantes ; leſquelles conjurations ſe peuvent dire tous les jours & à toutes heures. Si on ne deſire parler qu'à un Eſprit, on n'en nommera qu'un au choix du lecteur.

Conjuration au Roi du Midi.

O Egym! grand Roi du Midi, je te conjure & invoque par les très-hauts & ſaints Noms de Dieu d'agir revêtu de tout ton pouvoir, de venir devant ce cercle, ou envoie-moi préſentement Fadal, Naſtraché, pour répondre & exécuter toutes mes volontés. Si tu ne le fais, je t'y contraindrai par Dieu même.

Conjuration au Roi d'Occident.

O Roi Bayemon! très-fort, qui regne aux parties occidentales, je t'appelle & invoque au nom

de la Divinité, je te commande, en vertu du Très-Haut, de m'envoyer préſentement devant ce cercle le N. Paſſiel, Roſus, avec tous les autres Eſprits qui te ſont ſujets, pour répondre à tout ce que je leur demanderai. Si tu ne le fais, je te tourmenterai du glaive du feu divin; j'augmenterai tes peines & te brûlerai.

Conjuration au Roi du Septentrion.

O Toi, Amaymon! Roi, Empereur des parties ſeptentrionales, je t'appelle, invoque, exorciſe & conjure, par la vertu & puiſſance du Créateur, & par la vertu de toutes les vertus, de m'envoyer préſentement & ſans délai, Madael, Laaval, Bamulahe, Belem, Ramath, avec tous les autres Eſprits qui te ſont ſoumis, en belle & humaine forme: en quelque lieu que tu ſois, viens rendre l'honneur que tu dois au Dieu vivant, véritable &

DELIVREZ

SADAY

TETRAGRAMMATON

BIBLIOTH. DE LA VILLE LYON

ton Cre
Fils &
& fois
sans auc
mon an
maine ,
je t'adj
mainte
tous le
rachiel
Baland
Origa
& Ba
voque
haut ,
vivant
du D
celui
& pa
toutes
la ter
t'adju
par l
Trin
ne p
quel

ton Créateur. Au nom du Pere, du Fils & du Saint-Eſprit; viens donc, & ſois obéiſſant devant ce cercle, ſans aucun péril de mon corps ni de mon ame, viens en belle forme humaine, & non point terrible, & je t'adjure que tu aies à venir tout maintenant & préſentement, par tous les divins noms, Sechiel, Barachiel; ſi tu ne viens promptement, Balandier, *ſuſpenſus*, *iracundus*, *Origatiumgu*, *Partus*, *Olemdemis* & *Bantatis* N., je t'exorciſe, invoque & te fais commandement très-haut, par la toute-puiſſance de Dieu vivant, du Dieu vrai, par la vertu du Dieu ſaint, & par la vertu de celui qui a dit, & tout a été fait, & par ſon ſaint commandement, toutes choſes ont été faites, le ciel, la terre, & ce qui eſt en eux. Je t'adjure par le Pere, par le Fils & par le Saint-Eſprit, & par la Sainte Trinité, & par le Dieu auquel tu ne peux réſiſter, ſous l'empire duquel je te ferai ployer, je te conjure.

par le Dieu Pere, par le Dieu Fils, par le Dieu Saint-Eſprit, & par la Mere de Jeſus-Chriſt, Sainte Mere & Vierge perpétuelle, & par ſes ſaintes entrailles, & par ſon très-ſacré lait, que le fils du Pere a ſucé, & par ſon très-ſacré corps & ame; & par toutes les pieces & membres de cette Vierge, & par toutes les douleurs, & par toutes les afflictions, labeurs & reſſentiments qu'elle a ſoufferts pendant le cours de ſa vie, par tous les ſanglots & ſaintes larmes qu'elle a verſées, pendant que ſon cher Fils pleura devant le temps de ſa douloureuſe Paſſion en l'arbre de la Croix; par toutes les ſaintes choſes ſacrées qui ſont offertes & faites, & autres, tant au ciel qu'en la terre, en l'honneur de N. S. J. C. & de la bienheureuſe Vierge Marie ſa Mere, & par tout ce qui eſt céleſte, par l'Egliſe militante, en l'honneur de la Vierge & de tous les Saints, & par la Sainte Trinité, & par tous

les autres myſteres, & par le ſigne de la croix, & par le très-précieux ſang & l'eau qui coulerent du côté de J. C., & par ſon Annonciation, & par la ſueur qui ſortit de tout ſon corps, lorſqu'au Jardin des Olives il dit; mon Pere, ſi faire ſe peut, que ces choſes paſſent outre de moi, que je ne boive point le calice de la mort; par ſa mort & paſſion, & par ſa ſépulture, & par ſa glorieuſe réſurrection, par ſon aſcenſion, par la venue du Saint-Eſprit. Ja t'adjure derechef par la couronne d'épine qu'il porta ſur ſa tête, par le ſang qui coula de ſes pieds & des mains, par les cloux avec leſquels il fut attaché à l'arbre de la Croix, & par les cinq plaies, par les ſaintes larmes qu'il a verſées, & par tout ce qu'il a ſouffert volontairement pour nous avec une très-grande charité; par les poulmons, par le cœur, par le foie, & les entrailles & par tous les membres de N. S. J. C.; par le jugement des vivants & des

morts, par les paroles évangeliques de N. S. J. C., par les prédications, par ſes paroles, par tous ſes miracles, par l'enfant enveloppé de linge, par l'enfant qui crie, que la mere a porté dans ſon très-pur & virginal ventre, par les glorieuſes interceſſions de la Vierge mere de N. S. J. C.; par tout ce qui eſt de Dieu & de ſa très-ſainte Mere, tant au ciel qu'en la terre; par les ſaints Anges & Archanges, & par tous les bienheureux ordres des Eſprits; par les ſaints Patriarches & Prophetes, & par tous les ſaints Martyrs & Confeſſeurs, & par toutes les ſaintes Vierges & Veuves innocentes, & par tous les Saints & Saintes & celui du Dieu. Je te conjure par le chef de St Jean-Baptiſte, par le lait de Ste Catherine, & par tous les bienheureux.

Conjurations pour chaque jour de la ſemaine.

POur le lundi à Lucifer. Cette expérience ſe fait ſouvent depuis onze heures juſqu'à douze, & depuis trois heures juſqu'à quatre. Il faudra du charbon, de la craie bénite, pour faire le cercle, autour duquel on écrira ce qui ſuit : je te défends, Lucifer, au nom de la très-ſainte Trinité, d'entrer dans ce cercle. Il faut avoir une ſouris pour lui donner : le maître doit avoir une étole & de l'eau bénite, avec une aube & un ſurplis, pour commencer la conjuration alégrement, commander âprement & vivement, comme doit faire le maître à ſon ſerviteur, avec toutes ſortes de menaces ; Satan, Rantam, Pallantre, Lutais, Cricacœur, Scircigreur, je te requiers très-humblement de me donner.

Conjuration du Lundi à Lucifer.

JE te conjure, Lucifer, par le Dieu vivant, par le Dieu vrai, par le Dieu ſaint; par le Dieu qui a dit, & tout a été fait; il a commandé, & toutes choſes ont été faites & créées. Je te conjure par le nom ineffable de Dieu, On, Alpha, & Omega, Eloy, Eloym, Ya, Saday, Lux, les Mugiens, Rex, Salus, Adonay, Emmanuel, Meſſias, & je t'adjure, conjure & exorciſe par les noms qui ſont déclarés par les lettres V, 6, X, & par les noms Jehova, Sol, Agla, Riſſaſoris, Oriſton, Orphitue, Phaton, Ipreto, Ogia, Speraton, Imagnon, Amul, Penaton, Sother, Tetragrammaton, Eloy, Premoton, Sirmon, Perigaron, Irataton, Plegaton, On, Perchiram, Tiros, Rubiphaton, Simulaton, Perpi Klarimum, Tremendum, Meraye, & par les très-hauts noms ineffables de Dieu, Ga-

h, Enga, El, Habdanum, Ingodum, Obu, Englabis, que tu aies à venir, ou que tu m'envoies N. en belle & humaine forme, ſans aucune laideur, pour répondre à la réelle vérité de tout ce que je lui demanderai, ſans avoir pouvoir de me nuire tant au corps qu'à l'ame, ni à qui que ce ſoit.

Pour le Mardi à Nambroth.

CETTE expérience ſe fait la nuit, depuis neuf heures juſqu'à dix : on lui doit donner la premiere pierre que l'on trouve. C'eſt pour être reçu en dignité & honneur. On y procédera de la façon du lundi : on y fera un cercle, autour duquel on écrira, *obéis-moi Nambroth, obéis-moi Nambroth, obéis-moi Nambroth.*

Conjuration.

JE te conjure, Nambroth, & te commande par tous les noms par leſquels tu peux être contraint &

lié ; je t'exorciſe, Nambroth, par ton nom, par la vertu de tous les Eſprits, par tous les caracteres, par le Pentacle de Salomon, par les conjurations Judaïques, Grecques & Chaldaïques, par ta confuſion & malédiction, & redoublerai tes peines & tourments de jour en jour à jamais, ſi tu ne viens maintenant pour accomplir ma volonté, & être ſoumis à tout ce que je te commanderai, ſans avoir pouvoir de me nuire, tant au corps qu'à l'ame, ni à ceux de ma compagnie.

Pour le Mercredi à Aſtaroth.

CETTE expérience ſe fait la nuit, depuis dix heures juſqu'à onze ; c'eſt pour avoir les bonnes graces du Roi & des autres. On écrira dans le cercle ce qui ſuit :

Viens Aſtaroth, viens Aſtaroth, viens Aſtaroth.

Conjuration.

JE te conjure, Aſtaroth, méchant eſprit, par les paroles & vertus de Dieu, & par le Dieu puiſſant, & par Jeſus-Chriſt de Nazareth, auquel tous les Démons ſont ſoumis, qui a été conçu de la Vierge Marie, par le myſtere de l'Ange Gabriel; je te conjure derechef au nom du Pere, & du Fils, & du Saint-Eſprit, au nom de la glorieuſe Vierge Marie & de la très-ſainte Trinité, en l'honneur de laquelle tous les Archanges, les Trônes, les Dominations, les Puiſſances, les Patriarches, les Prophetes, les Apôtres & les Evangéliſtes chantent ſans ceſſe St. St. St., le Seigneur Dieu des armées, qui a été, qui eſt, & qui viendra comme fleuve du feu ardent, que tu ne néglige pas mes commandemens, & que tu ne refuſe de venir. Je te commande par celui qui viendra tout en feu juger les vi-

vants & les morts, auquel eſt dû tout honneur, louange & gloire; viens donc promptement, obéis à ma volonté; viens donc rendre louange au Dieu vrai, au Dieu vivant, & à tous ſes ouvrages, & ne manque pas de m'obéir & rendre honneur au St. Eſprit; c'eſt en ſon nom que je te commande.

Pour le Jeudi à Acham.

Cette expérience ſe fait la nuit, depuis trois heures juſqu'à quatre, en laquelle on l'appelle, & paroît en forme de Roi. Il faut lui donner un peu de pain, afin qu'il parte : c'eſt pour rendre l'homme heureux, & auſſi pour les tréſors. On écrira autour du cercle ce qui ſuit;

Par le Dieu Saint, par le Dieu Saint, par le Dieu Saint, par le Dieu Saint, ou un autre cercle dans ce premier, dans lequel ſera écrit; Adonay naſim pin 7. 7. H. M. A.

Conjuration.

JE te conjure, Acham, par l'image & reſſemblance de J. C. notre Seigneur, qui, par ſa mort & paſſion, a racheté le genre humain, qui veut que par ſa providence tu ſois ici préſent tout maintenant. Je te commande par tous les Royaumes de Dieu, Agis; je t'adjure & te contraints par ſon Saint Nom, par celui qui a marché ſur l'aſpic, qui a écraſé le lion & le dragon, que tu aies à m'obéir & faire mes commandements, ſans avoir pouvoir de me nuire, ni au corps ni à l'ame, ni à qui que ce ſoit.

Pour le Vendredi à Bechet.

CETTE expérience ſe fait la nuit, depuis onze heures juſqu'à douze; il lui faut donner une noix.

On écrira dans le cercle;

Viens Bechet, viens Bechet.

Conjuration.

JE te conjure, Bechet, & te contraints de venir à moi ; je te conjure derechef par le très-Saint Nom de Dieu Eloy, Adonay ; Eloy, Agla, Samalabactany, qui ſont écrits en Hébreu, Grec & Latin, par tous les ſacrements, par tous les noms écrits en ce livre, & par celui qui t'a chaſſé du haut du ciel. Je te conjure, commande, par la vertu de la très-Sainte Euchariſtie, qui a racheté les hommes de leurs péchés, que ſans aucun délai tu viennes pour faire & parfaire tous mes commandements, ſans aucune léſion de mon corps ni de mon ame, ni ſans faire tort à mon livre, ni à ceux qui ſont ici avec moi.

Pour le Samedi à Nabam.

CETTE expérience ſe fait de nuit, depuis onze heures juſqu'à douze ; & ſitôt qu'il paroît, il lui

faut donner du pain brûlé, & lui demander ce qu'il vous plaira, il vous obéira ſur le champ. On écrira dans ſon cercle.

N'entre pas, Nabam, n'entre pas, Nabam, n'entre pas, Nabam.

Conjuration.

JE te conjure, Nabam, au nom de Satan, au nom de Béelzébut, au nom d'Aſtaroth, & au nom de tous les autres Eſprits, que tu aies à venir vers moi : viens donc à moi au nom de Satan, & de tous les autres Démons ; viens donc à moi, lorſque je te commande au nom de la très-ſainte Trinité ; viens ſans me faire aucun mal, ſans léſion, tant de mon corps que de mon ame, ſans me faire tort de mes livres, ni d'aucunes choſes dont je me ſers. Je te commande de venir ſans délai, ou que tu aies à m'envoyer un autre Eſprit qui ait la même puiſſance que toi, qui accompliſſe mes

commandements, & qu'il ſoit ſoumis à ma volonté, ſans que celui que tu m'enverras, ſi tu ne viens pas toi-même, ne s'en aille point ſans mon conſentement, & qu'il n'ait accompli ma volonté.

Pour le Dimanche à Aquiel.

CETTE expérience ſe fait la nuit, depuis douze heures juſqu'à une. Il demandera un poil de votre tête; il lui en faut donner un comme du renard; il faut qu'il le prenne: c'eſt pour trouver & lever tous les tréſors, & ce que vous voudrez. On écrira dans ſon cercle.

Tetragrammaton 3. Iſmael, Adonay, Ilma.

Et dans un ſecond cercle.

Viens Aquiel, viens Aquiel, viens Aquiel.

Conjuration.

JE te conjure, Aquiel, par tous les noms écrits dans ce livre, que ſans délai & promptement, tu ſois ici tout prêt à m'obéir, ou que tu m'envoies un Eſprit qui m'apporte une pierre, avec laquelle, lorſque je la porterai, je ne ſois vu de perſonne, quel qu'il ſoit, & je te conjure que tu te trouves ſoumis à celui que tu m'enverras, ou ceux que tu m'auras envoyé, à faire & accomplir ma volonté, & tout ce que je commanderai, ſans nuire ni à moi, ni à qui que ce ſoit, afin que tu ſaches ce que je veux.

Conjuration très-forte pour tous les jours & à toute heure, tant de jour que de nuit, pour les tréſors cachés, tant par les hommes que par les Eſprits, pour les avoir ou les faire apporter.

JE vous commande, Démons, qui réſidez en ces lieux, ou en quel-

que partie du monde que vous ſoyez, & quelque puiſſance qui vous ait été donnée de Dieu, & des Saints Anges ſur ce lieu même, & de puiſſante pricipauté des abymes d'enfer, & de tous vos confreres, tant en général que ſpécial Démons, de quelque ordre que vous ſoyez, demeurant tant d'Orient, Occident, Midi & Septentrion, & dans tous les côtés de la terre, par la puiſſance de Dieu le Pere, par la ſageſſe de Dieu le Fils, par la vertu du Saint-Eſprit, & par l'autorité qui m'eſt donnée de N. S. J. C., l'unique fils du Tout-Puiſſant & Créateur, qui nous a créés de rien & toutes les créatures, qui fait que vous n'avez pas la puiſſance de garder, d'habiter & demeurer en ce lieu, par qui je vous contraints & commande, que bon gré, malgré, ſans nulle fallace ni tromperie, vous me déclariez vos noms; & que me laiſſiez la paiſible puiſſance de cette place, & de quelque légion que

vous ſoyez, & de quelle partie du monde que vous habitiez, de la part de la très-ſainte Trinité, & par les mérites de la très-ſainte heureuſe Vierge & de tous les Saints, je vous déchaîne, tous Eſprits, qui habitez ce lieu, & je vous envoie au plus profond des abymes infernales. Ainſi, allez, tous maudits Eſprits, & damnés au feu éternel qui vous eſt préparé, & à tous vos compagnons; ſi vous m'êtes rebelles & déſobéiſſants, je vous conjure par la même autorité, je vous exhorte & appelle, je vous contraints & commande, par toutes les puiſſances de vos ſupérieurs Démons, de venir obéir & répondre poſitivement à ce que je vous ordonnerai au nom de J. C.; que ſi eux ou vous n'obéiſſez promptement & ſans délai, j'augmenterai en bref vos peines en enfer pour mille ans; je vous contraints donc de paroître ici en belle forme humaine, par les très-ſaints noms de Dieu, Hain, Lon, Hilay, Sa-

baoth, Helim, Radiaha, Ledieha, Adonay, Jeova, Ya, Tetragrammaton, Saday, Maſſias, Agios, Iſchyros, Emmanuel, Agla, Jeſus qui eſt Alpha & Omega, le commencement & la fin, que vous fuſſiez dans le plus profond des abymes dans le feu juſtement établi, afin que derechef vous n'ayiez aucune puiſſance de réſider, d'habiter, ni demeurer en ce lieu, & vous demande ce que vous ferez par & vertu des ſuſdits noms, & que St. Michel Ange vous envoie au plus profond du gouffre infernal, au nom du Pere, & du Fils, & du Saint-Eſprit. Ainſi ſoit-il.

Je te conjure, Acham, ou quique tu ſois, par les très-ſaints noms de Dieu, par Malhame, Jac, May, Mabron, Jacob, Daſmedias, Eloy, Atereſtin, Janaſtardy, Finis, Agios, Iſchyros, Otheos, Athanatos, Agla, Jehova, Homiuſion, Aja, Meſſies, Sother, Chriſtus vincit, Chriſtus regnat, Chriſtus imperat,

Increatur

Increatur ſpiritus ſanctum.

Je te conjure, Caſſiel, ou qui que tu ſois, par tous les noms ſuſdits, avec puiſſance & en t'exorciſant. Je te recommande par les autres ſuſdits noms du très-grand Créateur qui te ſont communiqués, & qui le ſeront encore ci-après, afin que tu écoutes tout incontinent, & dès à préſent, mes paroles, & que tu les obſerves inviolablement comme des ſentences du dernier jour tremblant du jugement, auquel il faut que tu m'obéiſſes inviolablement; & ne penſe pas me rebuter, à cauſe que je ſuis un grand pécheur, mais ſache que tu rebutes les commandements du très-haut Dieu. Ne ſais-tu pas que tu perds tes forces devant ton Créateur & le nôtre? C'eſt pourquoi, penſe à ce que tu refuſes, d'autant que me promettant & jurant par ce dernier jour tremblant du jugement, & par celui qui a créé tout d'une ſeule parole, auquel toutes créatures obéiſſent, P. per-

ſedem Baldacy & per gratiam & diligentem tuam habuiſti ab eo hac nalatimanamilam, afin que je te demande.

Recueil des plus rares Secrets de l'Art Magique, pour voir les Eſprits dont l'air eſt rempli.

PRENEZ la cervelle d'un coq ; de la poudre du ſépulcre d'un homme mort, c'eſt-à-dire, de la pouſſiere qui touche le coffre, de l'huile de noix, de la cire vierge ; faites du tout une compoſition, que vous enveloppez dans du parchemin vierge, dans lequel ſera écrit ces deux mots : Gomert Kailoeth, avec le ſuivant caractère ; brûlez le tout, & vous verrez des choſes prodigieuſes : mais ceci ne doit être fait que par des gens qui n'ont peur de rien.

Pour faire venir trois Demoiselles ou trois Messieurs dans sa chambre, après souper.

Préparation.

Il faut être trois jours sans rien de mercure, & vous leverez le quatriem[illegible], vous nettoierez & [illegible]rerez votre chambre dès le matin, sitôt que vous serez habillé, le tout à jeun; & vous ferez en sorte qu'on ne la gâte point dans le reste de la journée, & vous remarquerez qu'il faut qu'il n'y ait rien de pendu ou de croché, comme tapisseries, habits, chapeaux, cages à oiseaux, rideaux de lit, &c., & sur tout mettez des draps blancs à votre lit.

Cérémonie.

A La fin du soupé, vas secretement à ta chambre, préparée comme dessus; fais bon feu; mets

Pour faire venir trois Demoiſelles ou trois Meſſieurs dans ſa chambre, après ſouper.

Préparation.

IL faut être trois jours ſans tirer de mercure, & vous leverez : le quatrieme, vous nettoierez & préparerez votre chambre dès le matin, ſitôt que vous ſerez habillé, le tout à jeun ; & vous ferez en ſorte qu'on ne la gâte point dans le reſte de la journée, & vous remarquerez qu'il faut qu'il n'y ait rien de pendu ou de croché, comme tapiſſeries, habits, chapeaux, cages à oiſeaux, rideaux de lit, &c., & ſur-tout mettez des draps blancs à votre lit.

Cérémonie.

A La fin du ſoupé, vas ſecretement à ta chambre, préparée comme deſſus ; fais bon feu ; mets

une nappe blanche ſur ta table, trois chaiſes autour, & vis-à-vis des ſieges, trois pains de froment, & trois verres pleins d'eau claire & fraîche; puis mets une chaiſe ou un fauteuil à côté de ton lit, enſuite couche-toi, & dis les paroles ſuivantes.

Conjuration.

BESTICIRUM conſolatio, veni ad me vertu Creon, Creon, Creon, cantor Laudem omnipotentis & non commentur. Star ſuperior carta bient Laudem omvieſtra principiem da montem & inimicos meos ô proſtantis vobis & mihi dantes quo paſſium fieri ſui ciſibilis.

Les trois perſonnes étant venues, s'aſſoiront auprès du feu, buvant, mangeant, & puis remercieront celui ou celle qui les aura reçus: car ſi c'eſt une Demoiſelle qui fait cette cérémonie, il viendra trois Meſ-

sieurs ; & si c'est un homme, il viendra trois Demoiselles. Ces trois personnes tireront au sort entr'elles, pour savoir celle qui demeurera avec toi : elle se mettra dans le fauteuil ou la chaise que tu leur auras destinée, auprès de ton lit, & elle restera à causer avec toi jusqu'à minuit ; & à cette heure, elle s'en ira avec ses compagnes, sans qu'il soit besoin de les renvoyer. A l'égard des deux autres, elles se tiendront auprès du feu pendant que l'autre t'entretiendra ; & pendant qu'elle sera avec toi, tu peux l'interroger sur tel art ou telle science, & telle chose que tu voudras ; elle te rendra sur le champ réponse positive. Tu peux aussi lui demander si elle sait quelque trésor caché, & elle t'enseignera le lieu, la place, & l'heure commode pour le lever ; même s'y trouvera avec ses compagnes, pour te défendre contre les atteintes des Esprits infernaux qui pourroient en

avoir la poſſeſſion ; & en partant d'auprès de toi, elle te donnera un anneau, qui te rendra fortuné au jeu en le portant à ton doigt ; & ſi tu le mets au doigt d'une femme ou fille, tu en jouiras ſur le champ.

Nota. Que tu dois laiſſer la fenêtre ouverte, afin qu'elle puiſſe entrer. Tu pourras répéter cette même cérémonie tant de fois que tu voudras.

Pour faire venir une fille vous trouver, ſi ſage ſoit-elle : expérience d'une force morveilleuſe, des Intelligences ſupérieures.

IL faut remarquer au croiſſant, ou au décours de la lune, une étoile entre onze heures & minuit ; mais avant de commencer, faites ce qui ſuit.

Prenez du parchemin vierge, écrivez deſſus le nom de celle que vous voulez faire venir. Il faudra que le parchemin ſoit taillé de la

BIBLIOTH. DE L'ÉCOLE NORMALE LYON

1.

2.

AGLA + ADONAY + IEHOVA

3.

OTTO +
GRABATTO
CONSVMMATVM
EST
DEVS EST IGNIS
CONSVMENS

façon repréſentée, ligne premiere de la préſente figure.

Les deux NN. marque la place des noms. De l'autre côté vous écrirez ces mots : *Machidael Bareſchas* ; puis vous mettrez votre parchemin par terre, le nom de la perſonne contre terre, le pied droit deſſus & le genou gauche à terre ; lors regardant la plus brillante étoile, faut en main droite une chandelle de cire blanche qui puiſſe durer une heure : vous direz la ſalutation ſuivante.

Conjuration.

JE vous ſalue, & conjure, ô belle lune & belle étoile, brillante lumière que je tiens à ma main, par l'air que je reſpire, par l'air qui eſt en moi, & par la terre que je touche. Je vous conjure, par tous les noms des Eſprits Princes qui préſident en vous, par le nom ineffable *On* qui a tout créé,

par vous, Ange Gabriel, avec le Prince Mercure, Michael & Melchidael, je vous conjure derechef par tous les divins noms de Dieu que vous envoyiez obséder, tourmenter, travailler le corps, l'esprit, l'ame, & les cinq sens de la nature de N. dont la main est écrite dessous ; de sorte qu'elle vienne vers moi, & qu'elle accomplisse ma volonté, & qu'elle n'ait d'amitié pour personne du monde, spécialement pour N. tant qu'elle aura du différence pour moi ; qu'elle ne puisse durer, qu'elle soit obsédée, souffre & tourmentée. Allez donc promptement Melchidael, Barschas, Zazel, Tiriel, Malchas & tous ceux qui sont sous vous, je vous conjure par le grand Dieu vivant, de l'envoyer promptement pour accomplir ma volonté. Moi N. je promets de vous satisfaire. Après avoir prononcé trois fois cette conjuration, mettez la bougie sur le parchemin & la laissez brûler jusqu'

lendemain, prenez ledit parchemin & le mettez dans votre ſoulier gauche, & l'y laiſſez juſqu'à ce que la perſonne pour laquelle vous avez opéré ſoit venue vous trouver. Il faut ſpécifier dans la conjuration, le jour que vous ſouhaitez qu'elle vienne, & elle n'y manquera pas.

Pour gagner au Jeu.

CUEILLEZ la veille de la St Pierre, avant le ſoleil levé, l'herbe appellée *Morſus diaboli*; mettez-la une journée ſur la pierre bénite, enſuite faites-la ſécher, mettez-la en poudre & la portez ſur vous. Pour la cueillir, il faut faire le demi-cercle, avec les noms & croix marqués à la ſeconde ligne de la planche ci-deſſous.

Pour éteindre le feu d'une cheminée.

FAITES ſur la cheminée, avec un charbon, les caracteres & mots de la troiſieme ligne de la planche

ci-devant, & prononcez trois fois les paroles.

Pour se rendre invisible.

ON commence cette opération par un mercredi, avant le soleil levé, étant muni de sept fèves noires; puis on prend une tête de mort; on en met une dans la bouche, deux autres dans les narines, deux autres dans les yeux, & deux dans les oreilles; on fait ensuite sur cette tête le caractere de la présente figure ligne 1, puis on enterre cette tête la face vers le ciel: arrosez-la pendant neuf jours avec d'excellente eau-de-vie, le matin avant soleil levé. Au huitieme jour, vous y trouverez l'Esprit ajourné, qui vous demandera, que fais-tu là? Vous lui répondrez, j'arrose ma plante. Il vous dira, donne-moi cette bouteille, je l'arroserai moi-même; vous lui répondrez que vous ne voulez pas. Il vous la re-

demandera encore ; vous la lui refuſerez, juſqu'à ce que tendant ſa main, vous lui verrez dedans la figure ſemblable à celle que vous avez faites ſur la tête, qui ſera pendante au bout de ſes doigts. En ce cas, vous devez être aſſuré que c'eſt l'Eſprit véritable de la tête : car quelqu'autre vous pourroit ſurprendre, dont il vous arriveroit mal, & votre opération deviendroit infructueuſe. Quand vous lui aurez donné votre fiole, il arroſera lui-même, & vous en irez. Le lendemain, qui eſt le neuvieme jour, vous y retournerez ; vous y trouverez vos feves mûres ; vous les prendrez ; vous en mettrez une dans votre bouche, puis vous vous regarderez dans un miroir ; ſi vous ne vous y voyez pas, elle ſera bonne. Vous en ferez de même de toutes les autres ; ou les éprouvant dans la bouche d'un enfant, toutes celles qui ne vaudront rien doivent être enterrées où eſt la tête.

Pour avoir de l'or & de l'argent,
ou main de gloire.

ARRACHEZ le poil, avec sa racine, d'une jument en chaleur le plus près de la nature, disant ; Dragne, Dragne. Serrez ce poil, allez aussitôt acheter un pot de terre neuf avec son couvercle, sans marchander. Retournez chez vous, emplissez ce pot d'eau de fontaine à deux doigts près du bord, mettez ledit poil dedans, couvrez le pot, mettez-le en lieu que vous ni autre ne le puissent voir, car il y auroit du danger. Au bout de neuf jours, & à la même heure que vous l'avez caché, vous irez le découvrir, vous y trouverez dedans un petit animal en forme de serpent. Il se dressera debout ; vous lui direz aussitôt, j'accepte le pacte. Cela fait, si vous le prenez sans le toucher de la main, vous le mettrez dans une boîte neuve cachetée, exprès fait

marchander : vous y mettrez du ſon de froment, point autre choſe ; mais il ne faut pas manquer de lui en donner tous les jours ; & quand vous voudrez avoir de l'argent ou de l'or, vous en mettrez dedans la boëte autant comme vous en voulez avoir ; & vous coucher ſur votre lit, mettant votre boëte près de vous : dormez, ſi vous voulez, trois ou quatre heures. Au bout de ce temps, vous trouverez le double d'argent que vous y aurez mis, mais il faut prendre garde de remettre le même.

Notez que la premiere figure, ligne ſeconde, ne vient que par la force du charme ; ainſi vous ne pouvez pas lui mettre plus de 100 liv. à la fois. Mais ſi votre planette vous donne aſcendant ſur les choſes ſurnaturelles, le ſerpent ſera de la façon de la ſeconde figure de la même ligne que ci-deſſus ; c'eſt-à-dire, qu'il aura un viſage approchant de la figure humaine, & vous

pourrez lui mettre juſqu'à 1000 liv.; tous les jours vous en retirerez le double. Si on vouloit s'en défaire, on peut le donner à qui l'on voudra, pourvu qu'il l'accepte, mettant la figure que l'on a avec une croix, à la ligne faite ſur du parchemin vierge dans la boîte, ou, au lieu de ſon ordinaire de froment qu'on lui donne communément, faudra lui donner du ſon ſorti de la farine dont un Prêtre aura dit ſa premiere Meſſe, & il mourra; ſurtout n'oubliez pas aucune circonſtance; car il n'y a point de raillerie à cette affaire.

Jarretiere.

SOrs de ta maiſon à jeun, marches à ta gauche tant que tu aies trouvé un marchand de rubans; achetes-en une aune de blanc, paies ce que l'on te demandera, laiſſe tomber un liard dans la boutique, retourne chez toi par le

même chemin ; le lendemain fais de même juſqu'à ce que tu aies trouvé un marchand de plume ; achetes-en une taillée, de même que tu as acheté le ruban ; & quand tu ſeras au logis, écris avec ton propre ſang ſur le ruban les caracteres de la troiſieme ligne, c'eſt la jarretiere droite blanche ci-deſſus ; ceux de la quatrieme ſont pour la gauche : quand cela ſera fait, ſors de ta maiſon ; le troiſieme jour, portes ton ruban & ta plume ; marches à gauche, juſqu'à ce que tu trouves un pâtiſſier ou un boulanger ; achetes un gâteau ou pain de deux liards ; va au premier cabaret ; demande demi-ſetier ; fais rincer le verre trois fois par la même perſonne ; romps en trois le gâteau ou le pain ; mets les trois morceaux dans le verre avec le vin ; prends le premier morceau & le jette ſous la table, ſans y regarder, diſant, Irly, pour toi, prends enſuite le ſecond morceau & le jette, diſant, Terly, Pour toi,

écris de l'autre côté de la jartneiere le nom de ces deux Eſprits avec ton ſang ; jette le troiſieme morceau, diſant, Irly ; pour toi, jette la plume, bois le vin ſans manger ; paie l'écot, & t'en va. Etant hors de la Ville, mets tes jarretieres ; prends garde de te méprendre, de ne pas mettre celle qui eſt pour la droite à la gauche ; cela eſt de conſéquence : frappe trois fois du pieds contre terre, en réclamant les noms des Eſprits : Irly, Terly, Erly, Balthazard, Melchior, Gaſpard, marchons ; puis fait ton voyage.

Pour être dur contre toutes ſortes d'armes.

PRenez de l'eau benite de Pâques, & de la fleur de froment ; faites une pâte de cela, & vous trouvez au trépas de quelqu'un qui meurt de mort violente, comme d'un pendu, ou autre juſticié ; approchez le plus près de lui que vous pourrez ;

& ſans rien dire, mettez votre pâte à l'air ; puis quand vous jugerez qu'il paſſe, conjurez ſon Eſprit de venir s'enfermer dans votre pâte, pour vous défendre contre toutes ſortes d'armes : retournez chez vous, & faites des petites boules ; entortillez-les dans du parchemin vierge, où il y ait écrit ce qui ſuit : I. u, n. ; I. a. Fau, I. Moot, & Dorhort Amen. Il faut avaler ces boules.

Il faut dire, en faiſant les boules, cinq fois *Pater*, & cinq fois *Ave*, &c.

Nota. Que le nombre de ces boules eſt arbitraire, & qu'on écrit les caracteres précédents dans un ſeul morceau de parchemin vierge, que l'on partage en autant de parties que l'on fera de boulettes. Il faut nommer le nom de baptême du patient dans la conjuration.

Conjuration au Soleil.

PRenez uu papier, faites-y un trou, regardez par icelui vers le ſoleil levant, diſant, je te conjure, Eſprit ſolaire, de la part du grand Dieu vivant, que tu aies à me faire voir N.; puis continuez ainſi; *anima mea turbata eſt valdè ſed tu Domine uſquequo*; répétez trois fois.

Pour faire venir une perſonne.

FAgot brûle le cœur, le corps, l'ame, le ſang, l'eſprit, l'entendement N. par le feu, par le ciel, par la terre, par l'arc-en-ciel, par Mars, Mercure, Vénus, Jupiter, Feppé, Feppé, Feppé, Elera, & au nom de tous les Diables, Fagot, poſſede, brûle le cœur, le corps, l'ame, le ſang, l'eſprit, l'entendement N. juſqu'à ce qu'il vienne accomplir tous mes deſirs & volontés.

SANTALINI
SATIRNE
GAN

MICHAEL +
+ VIRTUS DEV + PARAELLUS + SATIROS + OTHEOS + ISCHIROS + ACLA +
+
RAPHAEL +
MEDICINA +
TETRAGRAMMATON
+ RAGALOT
+

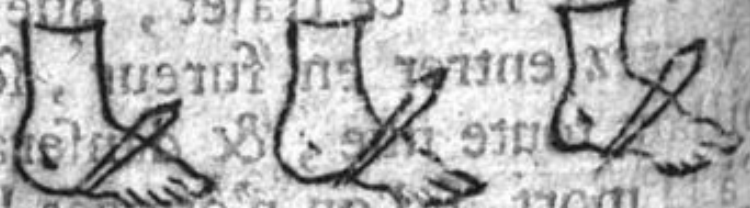

Va en foudre & en cendre, & en tempête, Santos, Quiſor, Carracos, Arné, Tourne, qu'il ne puiſſe dormir, ni en place demeurer, ni faire, ni manger, ni riviere paſſer, ni à cheval monter; ni homme, ni femme, ni fille parler juſqu'à ce qu'il ſoit venu pour accomplir tous mes deſirs & volontés.

Pour faire danſer une fille nue.

ECrivez ſur du parchemin vierge, le premier caractere de la préſente figure, avec le ſang de chauve-ſouris, puis la mettez ſur la pierre benite, pour qu'une Meſſe ſoit dite deſſus. Après quoi, quand vous voudrez vous en ſervir, placez ce caractere ſous le ſeuil de la porte où doit paſſer la perſonne. A peine aura-t-elle fait ce trajet, que vous la verrez entrer en fureur, ſe déſabillant toute nue, & danſera juſqu'à la mort, ſi l'on n'ôte pas le caractere, avec des grimaces & con-

torſions qui ſont plus de pitié que d'envie.

Pour voir la nuit dans une viſion, ce que vous deſirez ſavoir du paſſé ou de l'avenir.

LEs deux NN. que vous voyez dans le petit rond de la préſente ſeconde figure, marque la place où il faut mettre votre nom; & pour ſavoir ce que vous deſirez, écrivez les noms qui ſont dans le cercle ſur du parchemin vierge, tout avant de dormir, & le mettez ſur votre oreille droite, vous couchant, diſant trois fois l'oraiſon ſuivante.

Oraiſon.

AU glorieux nom du grand Dieu vivant, auquel, de tous temps, toutes choſes lui ſont préſentes, moi qui ſuis votre ſerviteur N. Pere Eternel, je vous ſupplie de m'envoyer vos Anges qui ſont écrits dans

ſe cercle, & qu'ils me montrent ce que je ſuis curieux de ſavoir & apprendre par J. C. N. S. Ainſi ſoit-il. Votre oraiſon finie, couchez-vous ſur le côté droit, & vous verrez en ſonge ce que vous deſirez.

Pour éclouer.

ALlez dans un cimetiere ; ramaſſez-y des clous de vieille biere, diſant : cloux, je te prends, afin que tu me ſerves à détourner & faire mal à toutes perſonnes que je voudrai ; au nom du Pere, du Fils & du Saint-Eſprit. Amen.

Quand vous voudrez vous en ſervir, vous remarquerez l'impreſſion du pied, & ferez les figures troiſieme de la planche ci-deſſous ; fichez le clou au milieu, diſant, *Pater noſter*, juſqu'à *in terra*. Frappez ſur le clou avec une pierre, diſant, que tu faſſes mal à N, juſqu'à ce que je le tire de là. Recouvrez l'endroit avec un peu de poudre,

& le bien remarquer ; car on ne peut reguérir le mal que cela cauſe, qu'en tirant le clou, & diſant ; le te retire, afin que le mal ceſſe que tu as cauſé à N. ; au nom du Pere, du Fils & du Saint-Eſprit. Amen. Puis tire le clou, & efface les caractares, non pas de la même main qu'on les a faits, mais avec l'autre ; car il y auroit du danger pour le maléficiant.

Pour empêcher une perſonne de dormir toute la nuit, & faire qu'il ne repoſe point qu'il ne vous ait parlé, encore qu'il vous voulût un mal mortel, & qu'il fût bien loin de vous.

LA nuit dont vous voudrez faire ce ſecret, couchez-vous le dernier de la maiſon : avant de vous mettre au lit, vous aurez préparé du feu au foyer, & particuliérement qu'il y ait un tiſon de bois allumé, étant contre la cheminée, vous

mettez la pomme de la main gauche dans un endroit de la cheminée, qu'il ſoit noir & fumé, la tenant fermée & ouverte, vous direz par ſept fois ces paroles, *cinque furono li appicati, linque, linque furono li tanà liati vi ſcongiro per Beelzebut che linque vi fate ache date à tormentar il cuore & le viſcere* (d'un tel N. ou d'une telle) pour mon amour. Amen. Après les avoir dites ſept fois, enfoncez le tiſon bien avant dans les braiſes, & battez trois fois de la pomme de la main contre le noir de la cheminée, & couvrez votre feu de cendres, & vous allez coucher; vous verrez que celui ou celle à l'intention duquel vous l'aurez fait, ne pourra vivre ni durer juſqu'à ce qu'il vous ait rendu ſatisfaction de ce que vous deſirez. Celui-ci eſt un des rares ſecrets que la Nécromancie ait inventé.

Pour sembler être accompagné de plusieurs.

PRenez une poignée de sable, & la conjurez ainsi : Anachi Jeona, Hælersa Azarbel, rets caras, sapor aye pora cacotamo lopidon ardagal, margas poston eulia buget Kephar, solzeth Karne phaca ghedolos salesetata. Mets le sable ainsi conjuré dans une boîte d'ivoire, avec de la peau d'un serpent en poudre. Puis jettez-le en l'air, disant la conjuration, & il paroîtra autant d'hommes qu'il y a de grains de sable, au jour & heure que le soleil est au signe de M. la Vierge.

Pour n'être blessé d'aucune Arme.

DItes tous les matins : je me leve au nom de J. C. qui a été crucifié pour moi : Jesus me veuille bénir ; Jesus me veuille conduire ; Jesus me veuille bien garder ; Jesus me

me veuille bien gouverner & conduire à la vie éternelle, au nom du Pere, & du Fils, & du Saint-Eſprit. Les faut dire trois fois en ſe couchant, en ſe levant. On écrira ſur l'épée ce qui ſuit ; Ibel, Ebel, Abel.

Pour jouir de celle que tu voudras.

Secret du Pere Girard.

Sors trois jours ſans extraire de Mercure avant que d'avaler une muſcade ; le quatrieme jour, à jeun, tu diras ; à Dieu, le *torum cultin, coulconum, bultinbultorum,* approche-toi de moi, ma compagne. Il faut avaler la muſcade, en diſant ; approche, &c. Cela fait, quand vous irez à la ſelle, ne vous embarraſſez point de la muſcade. Ce ſecret ſert toute la vie ſans être obligé de réitérer. On doit ſeulement dire les trois derniers mots en ſouffiant au nez, ou en embraſſant toutes celles dont on voudra être aimé.

Pour faire rater une arme.

Abla, Got, Bata, Bata, Bleu.

Contre la Pleuréſie.

Ecrivez ce qui ſuit dans un verre; Dia, Biz, On. Dabulh, Cherih.

Contre les Fievres.

AVALEZ un billet, où ſoit écrit ce qui ſuit trois jours de ſuite; Agla, Garnaze, Eglatus, Egla.

Pour arrêter une perte de ſang.

ECRIVEZ avec le ſang, INRI, ſur un papier, & l'appliquez au front, ou écrivez; *Conſummatum eſt.*

Contre un coup d'Epée.

BUONI *jacum*, je n'ai que faire de toi.

Pour quand on va à une Action.

DITES cinq *Pater* & cinq *Ave* en l'honneur des cinq plaies de N. S.; enſuite dites trois fois, je m'en vais dans la chemiſe de Notre-Dame; que je ſois enveloppé des plaies de mon Dieu, des quatre couronnes du ciel, de Monſieur St Jean l'Evangéliſte, Saint Luc, Saint Matthieu & Saint Marc; qu'ils me puiſſent garder; que ni homme, ni femme, ni plomb, ni fer, ni acier, ne me puiſſe bleſſer, tailler, ni mes os briſer, à Dieu paix. Et quand on a dit ce que deſſus, il faut ayaler les mots ſuivants; *Eſt principio, eſt in principio, eſt in verbum, Deum & tu phantu.* C'eſt pour 24 heures.

Pour éteindre le Feu.

GRAND feu ardent, je te conjure de la part du grand Dieu vivant, de perdre ta couleur comme

Judas, quand il trahit notre Seigneur le jour du grand Vendredi, au nom du Pere, & du Fils, & du Saint-Esprit. On le répete trois fois, donnant un coup de pied ou de poing.

Contre la Brûlure.

Feu, perds ta chaleur, comme Judas fit sa couleur, quand il trahit notre Seigneur au jardin des Olives. On le prononce trois fois sur la brûlure, envoyant à chaque fois une respiration contre.

Contre le mal de Tête.

Milleant, Vah, Viralot; & trois fois *Pater.*

Contre le Flux.

J'ai entré dans le jardin des Olives, j'ai rencontré Ste Elizabeth; elle causa le flux de son ventre; le

flux du ventre de N. eſt arrêté. Il faut dire trois fois *Pater*, & trois fois *Ave*, en l'honneur de Dieu & de Monſieur Saint Jean, à genoux devant le malade, le faiſant coucher du côté droit. Répétez trois fois pour le malade, & trois fois pour vous, il ſera guéri.

Pour empêcher de manger à Table.

PLANTEZ ſous la table une aiguille qui ait ſervi à enſevelir un mort, & qui ait entré dans la chair; puis dites; Coridal, Nardac, Degon.

Pour éteindre le Feu.

DITES trois fois les paroles ſuivantes, faites les ſignes de Croix; Ananïa, Anaſſia, Emiſael, *libera nos, Domine,*

Pour empêcher la Copulation.

POUR cette expérience faut avoir un canif neuf, puis, par un ſamedi, vous écrivez avec la pointe, derriere la porte de la chambre où couchent les perſonnes; *Conſummatum eſt*, & rompez la pointe du canif dans la porte.

Pour le Jeu.

CEUILLEZ du treſle à quatre ou cinq feuilles, faiſant deſſus un ſigne de croix, puis dites; triſle ou treſle large, je te cueille au nom du Pere, & du Fils, & du Saint-Eſprit, par la virginité de la Sainte Vierge, par la virginité de St Jean-Baptiſte, par la virginité de St Jean l'Evangéliſte, que tu aies à me ſervir à toutes ſortes de jeux. Il faut dire cinq *Pater* & cinq *Ave*; puis on continue, El, Agios, Iſchyros, Athanatos.

Pour arrêter un Serpent.

DITES-LUI, jetant un morceau de papier, arrête belle, voilà un gage.

Pour empêcher un chien de mordre & d'aboyer.

DITES trois fois, regardant le chien, l'arc barbare, le cœur se fend, la queue se pend, la clef de Saint Pierre te ferme la gueule jusqu'à demain.

Contre la Teigne.

SAINT Pierre, sur le pont de Dieu, s'assit; Notre-Dame de Caly y vint, & lui dit; Pierre, que fais-tu là? Dama, c'est pour le mal de mon chef que je me suis mis là. St Pierre, tu te leveras; à Saint Ager tu t'en iras; tu prendras du saint onguent des plaies mortelles de

notre Seigneur; tu t'en graiſſeras, & tu diras trois fois; *Jeſus Maria.* Il faut faire trois fois le ſigne de la croix ſur la tête.

Pour le jeu de Dés.

DÉS, je te conjure au nom d'Aſſizer & de Raſſize, qu'ils viennent raſle & ramlée aux noms d'Aſſia & de Logrio.

Pour faire ſortir une arête de la gorge.

BLAISE, martyr & ſerviteur de Jeſus-Chriſt, je te commande que tu monte ou que tu dévale.

Pour marcher ſans ſe laſſer.

ECRIVEZ ſur trois billets, Gaſpard, Melchior, Baltazard.

Pour gagner à tous Jeux.

ECRIVEZ ſur du parchemin vierge les mots & croix qui ſuivent † Ibel † Laber † Chabel † Habet † Rabel. Il le faut porter ſur vous.

Pour éviter de ſouffrir à la Queſtion.

AVALEZ un billet où ſoit écrit ce qui ſuit de votre propre ſang; Aglas, Aglanos, Algadenas, Imperiequeritis, *tria pendent corpora ramis dis meus & geſtas in medio & divina poteſtas dimeas clamator, ſed jeſtas ad aſtra levatur*, ou bien Tel, Bel, Quel, Caro, Mon, Aqua.

Secrets & contre-Charmes, par Guidon, Praticien dans les gueriſons par voie occulte.

LES ſecrets qui vont ſuivre ſont auſſi sûrs qu'immanquables :

Guidon, qui les pratique journellement, a fait, par leur moyen, des cures qui prouvent qu'on eſt hors d'état d'en pouvoir douter. Tout le pays de Caux & la Normandie en ſont convaincus : il fait ſes expériences en public comme en particulier ; guidé par un zele de charité, il entreprend, avec le même courage, l'indigent comme l'opulent ; par ce moyen, il s'eſt acquis l'eſtime & la protection de ce qu'il y a de gens reſpectables à la connoiſſance ; il travaille ſans relâche aux deſtructions magiques, & regarde avec horreur les autres maléfiques.

Pratique de Guidon, quand il s'agit de déposſéder.

Les anciens rituels lui ſont d'une grande reſſource ; il n'y omet ni Conjurations, Exorciſmes, Evangiles, ni Oraiſons ; il ſupprime ſeulement, pour les animaux irraiſonnables, les endroits où il eſt parlé

des morts aux signes de Croix ; il se sert d'eau bénite, le plus souvent d'eau baptismale, dont il fait des aspersions en forme de croix sur le nergumene, avec une branche de buis bénit ; il signe aussi au front le maléficié avec son pouce trempé dans la même eau. Pendant la cérémonie il est nud tête, ainsi que l'infirmé & les assistans. Quand il opere sur les animaux irraisonnables, au lieu d'eau bénite, il fait des jets de sel préparé, comme nous l'allons dire. Il continue son opération par l'Oraison de l'Enchiridion, imprimé à Rome en 1660, pag. 43 ; puis il prend du sel dans une écuelle, qu'il exorcise avec du sang tiré d'un des animaux maléficiés ; il mouve le tout, disant ;

Beati tornitis omnes Joannes Baptisantes & agentes.

Il fait ensuite chez lui une neuvaine, qui est de réciter, pendant neuf jours à jeun, l'Oraison que nous avons indiquée de l'Enchiridon.

Pour rompre & détruire tous maléfices.

PRENEZ une taſſée de ſel, plus ou moins, ſelon la quantité des animaux maléficiés ; prononcez deſſus ce qui ſuit ;

Heregò gomet hunc gueridans ſeſſerant deliberant amei.

Faites trois tours autour des animaux, commençant du côté du ſoleil levant, & continuant ſuivant le cours de cet aſtre, les animaux devant vous, & faiſant vos jets ſur iceux par pincée, récitez les mêmes paroles.

Le grand exorciſme pour dépoſſéder, ſoit la créature humaine, ou les animaux irraiſonnables.

DÉMONS, ſors du corps de N. par le commandement du Dieu que j'adore, & fais place au Saint-Eſprit. Je mets le ſigne de la Sainte

Pour rompre & détruire tous maléfices.

PRENEZ une tassée de sel, plus ou moins, selon la quantité des animaux maléficiés; prononcez dessus ce qui suit;

Heregô gomet hunc meridaus sesserant deliberant amei.

Faites trois tours autour des animaux, commençant du côté du soleil levant, & continuant suivant le cours de cet astre, les animaux devant vous, & faisant vos jets sur iceux par pincée, réduisez les mêmes paroles.

Le grand exorcisme pour déposséder, soit la créature humaine, ou les animaux irraisonnables.

DEMONS, sors du corps de N. par le commandement du Dieu une fadore, & fais place au Saint-Esprit, je mets le signe de la Sainte

+GASPARD
+MELCHIOR
BALHA
ZARD
+BALTASARD
+MELEHIOR
GAS
PARD

Croix de notre Seigneur J. C. ſur votre front. Au nom du Pere, du Fils, & du Saint-Eſprit. Je fais le ſigne de la croix de N. S. J. C. deſſus votre poitrine. Au nom du Pere, du Fils, & du Saint-Eſprit. Dieu éternel & tout-puiſſant, Pere de N. S. J. C., jetez les yeux de votre miſéricorde ſur votre ſerviteur N. que vous avez daigné appeller au droit de la foi, guériſſez ſon cœur de toutes ſortes d'élémens & de malheurs, & rompez toutes ſes chaînes & ligatures; ouvrez, Seigneur, la porte de votre gloire par votre bonté, afin qu'étant marqué du ſceau de votre ſageſſe, il ſoit exempt de la puanteur, des attaques & des deſirs de l'eſprit immonde; & qu'étant rempli de la bonne odeur de vos bontés & de vos graces, il obſerve avec joie vos commandemens dans votre Egliſe; & en s'avançant de jour en jour dans la perfection, il ſoit rendu digne d'avoir reçu le remede ſalutaire à ſes

fautes, par votre ſaint baptême, par les mérites du même J. C. N. S. & Dieu : Seigneur, nous vous ſupplions d'exaucer nos prieres, de conſerver & protéger ceux qu'un amour charitable vous a fait racheter au prix de votre ſang précieux, & par la vertu de votre Sainte Croix, de laquelle nous ſommes marqués. Jeſus, protecteur des pauvres affligés, ſoyez propice au peuple que vous avez adopté, nous faiſant participans du nouveau teſtament, afin que les lettres de la promeſſe ſoient exaucées, d'avoir reçu par votre grace ce qu'ils ne peuvent eſpérer que par vous J. C. N. S., qui êtes notre recours, qui avez fait le ciel & la terre. Je t'hexorciſe, créature, au nom de Dieu, le Pere tout-puiſſant, & par l'amour que notre Seigneur J. C. porte, & par la vertu du Saint-Eſprit; je t'exorciſe par le grand Dieu vivant, qui eſt le vrai Dieu que j'adore, & par le Dieu qui t'a créé, qui a conſervé tous ſes élus, qui a

commande à ſes ſerviteurs de le bénir, pour l'utilité de ceux qui croient en lui, afin que tout devienne un Sacrement ſalutaire pour chaſſer l'ennemi. C'eſt pour cela, Seigneur notre Dieu, que nous vous ſupplions de ſanctifier ce ſel par votre ſainte bénédiction, & de le rendre un parfait remede pour ceux qui le recevront; qu'il demeure dans leurs entrailles, afin qu'ils ſoient incorruptibles, au nom de N. S. J. C. qui doit juger les vivans & les morts, & par le ſceau du Dieu d'Abraham, du Dieu d'Iſaac, du Dieu de Jacob, du Dieu qui s'eſt apparu à ſon ſerviteur Moyſe ſur la Montagne de Sinaï, qui a retiré les enfans d'Iſraël de l'Egypte, leur donnant un Ange pour les partager, & les conduire de jour & de nuit. Je vous prie auſſi, Seigneur, d'envoyer votre Saint Ange pour protéger votre ſerviteur N. & le conduire à la vie éternelle, en vertu de votre ſaint Baptême. Je t'exorciſe, Eſprit

impur & rebelle, au nom de Dieu le Pere, de Dieu le Fils, de Dieu le Saint-Eſprit : je te commande de ſortir du corps de N. je t'adjure de te retirer au nom de celui qui donna la main à Saint Pierre, lorſqu'il étoit prêt d'enfoncer dans l'eau. Obéis, maudit Démon, à ton Dieu & à la ſentence qui eſt prononcée contre toi, & fais honneur au Dieu vivant, fais honneur au Saint-Eſprit & à J. C. Fils unique du Pere. Retire-toi, ſerpent antique, du corps de N. parce que le grand Dieu te le commande ; que ton orgueil ſoit confondu & anéanti devant l'enſeigne de la Sainte Croix, de laquelle nous ſommes ſignés par le baptême & la grace de J. C. Penſe que le jour de ton ſupplice approche, & que des tourmens extrêmes t'attendent ; que ton jugement eſt irrévocable, que ta ſentence te condamne aux flammes éternelles, ainſi que tous tes compagnons, pour votre rebellion envers votre Créateur.

C'eſt pourquoi, maudit Démon, je t'ordonne de fuir de la part du Dieu que j'adore ; fuis par le Dieu Saint, par le Dieu vrai, par celui qui a dit, & tout a été fait : rends honneur au Pere, au Fils & au Saint-Eſprit, & à la très-ſainte & très-individue Trinité. Je te fais commandement, Eſprit ſale, & qui que tu ſois, de ſortir du corps de cette créature N. créée de Dieu, lequel Dieu même eſt N. S. J. C. qui daigne aujourd'hui, par ſon infinie bonté, t'appeller à la grace de participer à ſes ſaints Sacremens, qu'il a inſtitués pour le ſalut de tous les fideles, au nom de Dieu, qui jugera tout le monde par le feu.

Voilà la Croix de N. S. J. C. ✠ Fuyez, parties adverſes, voici le lion de la Tribu de Juda, racine de David.

Pour lever tous Sorts, & faire venir la perſonne qui a cauſé le mal.

PRENEZ le cœur d'un des animaux morts ; ſur le tout, qu'il n'ait aucun ſigne de vie ; arrachez le cœur, mettez-le ſur une aſſiette propre, puis ayez neuf piquans d'aube-épine, & procédez comme il va ſuivre.

Percez dans le cœur un de vos piquans, diſant ; Adibaga, Sabaoth, Adonay, *contrà ratout priſons prerunt ſini unixio paracle goſſum.*

Prenez deux de vos piquans & les percez, diſant ; *Qui ſuſſum mediator agros gaviol valax.*

Prenez-en deux autres ; & les perçant, dites ; *Landa gazar valoi ſator ſaiuxio paracle goſſum.*

Reprenez deux de vos piquans ; & les perçant, prononcez ; *Mortus cum fice ſunt & per flagellationem Domini noſtri Jeſu Chriſti.*

Enfin, percez les deux derniers piquants aux paroles qui ſuivent;

Avir ſunt devant nous *paracletur ſtrator verbonum oſſiſum fidando.*

Puis continuez, diſant :

J'appelle ceux ou celles qui ont fait fabriquer le Miſſel Abel; lâche, a-t-on mal fait que tu aies partant à nous venir trouver par mer ou par terre, tout partout ſans délai & ſans dédit. Percez pour lors le cœur d'un clou à ces dernieres paroles.

Notez que ſi on ne peut avoir de piquans d'aube-épine, on aura recours à des clous neufs.

Le cœur étant percé, comme nous l'avons indiqué, on le met dans un petit ſac, puis on le pend à la cheminée. Le lendemain vous retirez le cœur du ſac, vous le mettez ſur une aſſiette, retirant la premiere épine; vous le repercez dans un autre endroit du cœur, prononçant les paroles que nous lui avons deſtinées ci-deſſus : vous en relevez

deux autres ; & les repercant, vous dites les paroles convenables ; enfin vous les relevez toutes dans le même ordre pour les repercer, comme nous avons dit, obſervant de ne jamais repercer dans le même trou. On continue cette expérience pendant neuf jours. Toutefois, ſi vous ne voulez donner aucun relâche au malfaiteur, vous faites votre neuvaine dans le même jour, & dans l'ordre preſcrit à la derniere opération. On perce le clou dans le cœur, prononçant les paroles que nous avons deſtinées pour cet effet : puis on fait grand feu ; on met le cœur ſur un gril, pour le faire rôtir ſur la braiſe ardente. Il faut que le maléficiant vienne demander grace ; ou s'il eſt hors de ſon pouvoir de venir dans le peu de temps que vous exigerez lui accorder, vous le ferez mourir.

deux autres ; & les repetant, vous dites les paroles convenables ; enfin vous les relevez toutes dans le même ordre pour les repeter, comme nous avons dit, observant de ne jamais repeter dans le même tems. On continue cette expérience pendant neuf jours. Toutefois, si vous ne voulez donner aucun relâche au malade, vous faites votre neuvaine dans le même jour, & dans l'ordre prescrit à la dernière operation. On procede selon dans le cœur, prononçant les paroles que nous avons definies pour cet effet : puis on fait grand feu ; on met le cœur sur un gril, pour le faire rôtir sur la braise ardente. Il faut que le malefique vienne demander grace ; ou s'il est hors de son pouvoir de venir dans le peu de tems que vous exigerez lui accorder, vous le ferez mourir.

Le Château de Belle-Garde pour les Chevaux.

PRENEZ du ſel ſur une aſſiette; puis ayant le dos tourné au lever du ſoleil, & les animaux devant vous, prononcez, étant à genoux, la tête nue, ce qui ſuit;

Sel qui eſt fait & formé au château de belle Sainte belle Elizabeth, au nom Diſolet, Soffée portant ſel, ſel dont ſel, je te conjure au nom de Gloria, de Dorianté, & de Galianne ſa ſœur; ſel je te conjure que tu aies à me tenir mes vifs chevaux de bêtes cavalines que voici préſents devant Dieu & devant moi, ſains & nets, bien buvans, bien mangeans, gros & gras, qu'ils ſoient à ma volonté; ſel dont ſel, je te conjure par la puiſſance de gloire, & par la vertu de gloire, & en toute mon intention toujours de gloire.

Ceci prononcé au coin de ſoleil

levant, vous gagnez l'autre coin ſuivant le cours de cet aſtre, vous y prononcez ce que deſſus. Vous en faites de même aux autres coins; & étant de retour où vous avez commencé, vous y prononcez de nouveau les mêmes paroles obſervées pendant toute la cérémonie; que les animaux ſoient toujours devant vous, parce que ceux qui traverſeront ſont autant de bêtes folles.

Faites enſuite trois tours autour de vos chevaux, faiſant des jets de votre ſel ſur les animaux, diſant; ſel, je te jette de la main que Dieu m'a donnée; Grapin, je te prends, à toi je m'attends.

Dans le reſtant de votre ſel, vous ſaignerez l'animal ſur qui on monte, diſant; bête cavaline, je te ſaigne de la main que Dieu m'a donnée; Grapin, je te prends, &c.

On doit ſaigner avec un morceau de bois dur, comme de buis ou poirier; on tire le ſang de quelle partie on veut, quoi qu'en diſent quelques

capricieux, qui affectent des vertus particulieres à certaines parties de l'animal. Nous recommandons seulement que quand on tire le sang, que l'on observe que l'animal ait le cu derriere vous. Si c'est, par exemple, un mouton, vous lui tiendrez la tête dans vos jambes. Enfin, après avoir saigné l'animal, vous faites une levée de corne du pied droit, c'est-à-dire, que vous lui coupez un morceau de corne du pied droit avec un couteau, vous le partagez en deux morceaux & en faites une croix; vous mettez cette croisette dans un morceau de toile neuve, puis vous la couvrez de votre sel; vous prenez ensuite de la laine, si vous agissez sur moutons; autrement vous prenez du crin, vous en faites aussi une croisette que vous mettez dans votre toile sur le sel; vous mettez sur cette laine ou crin une seconde couche de sel; vous faites encore une autre croisette de cire vierge paschale

ou chandelle bénite ; puis mettez le reſtant de votre ſel deſſus, & nouez le tout en pelote avec une ficelle ; froiſſez, avec cette pelote, les animaux au ſortir de l'écurie. Si c'eſt des chevaux, ſi c'eſt des moutons, on les frouera au ſortir de la bergerie ou du parc ; prononçant les paroles qu'on aura employées pour le jet : on continue à frouer pendant 1. 2. 3. 7. 9 ou 11 jours de ſuite. Ceci dépend de la force & de la vigueur des animaux.

Notez que vous ne devez faire vos jets qu'au dernier mot : quand vous opérez ſur les chevaux, prononcez vivement ; quand il s'agira de moutons, plus ſerez long à prononcer, mieux vous ſerez ; quand vous trouverez du crin dans les jets de ce recueil, vous ne les devez faire que ſur le ſel & non ailleurs. Toutes les gardes ſe commencent le mardi ou le vendredi au croiſſant de la lune ; & au cas [illegible], on paſſe pardeſſus ces obſervations.

obſervations. Il faut bien prendre garde que vos pelotes ne prennent de l'humidité, parce que les animaux périroient. On les porte ordinairement dans le gouſſet; mais ſans vous charger de ce ſoin inutile, faites ce que font les praticiens experts: placez-les chez vous en quelque lieu ſec, & ne craignez rien. Nous avons dit ci-deſſus de ne prendre de la corne que du pied droit pour faire la pelote. La plupart en prennent des quatre pieds, & en font conſéquemment deux croiſettes, puiſqu'ils en ont quatre morceaux. Cela eſt ſuperflu, & ne produit rien de plus. Si vous faites toutes les cérémonies des quatre coins au ſeul coin du ſoleil levant, le troupeau ſera moins diſperſé.

Remarquez qu'un berger mauvais, qui en veut à celui qui le remplace, peut lui cauſer bien des peines, & même périr le troupeau: premièrement, par le moyen de la pelote qu'il coupe en morceaux

& qu'il diſperſe, ſoit ſur une table ou ailleurs, ſoit par une neuvaine de chapelet, après laquelle il enveloppe la pelote dedans, puis coupe le tout & le diſperſe; ſoit par le moyen d'une taupe ou d'une belette, ſoit par le pot au tarc ou la burette; enfin, par le moyen d'une grenouille ou reine verte, ou une queue de morue, qu'ils mettent dans une fourmilliere, diſant; maudition, perdition, &c. Ils l'y laiſſent durant neuf jours, après leſquels il la relèvent avec les mêmes paroles, la mettant en poudre, en sèment où doit paître le troupeau. Ils ſe ſervent encore de trois cailloux pris en différens cimetières: & par le moyen de certaines paroles que nous ne voulons révéler, ils donnent des courantes, cauſent la gale, & font mourir autant d'animaux qu'ils ſouhaitent. Nous donnerons ci-après la manière de détruire ces preſtiges, par nos manières de rompre les gardes & tous

maléfices. Nous nous propoſons, pour le même ſujet, de réimprimer l'Enchiridion du Pape Léon, dans lequel on joindra les découvertes & les expériences que Guidon exerce avec un ſuccès ſurprenant.

Garde à ſa volonté.

ASTARIN, Aſtarot, qui eſt Ballol, je te donne mon troupeau à ta charge & à la garde; & pour ton ſalaire, je te donnerai bête blanche ou noire, telle qu'il me plaira. Je te conjure, Satarin, que tu me les garde partout dans ces jardins, en diſant hurlupapin.

Vous agirez ſuivant ce que nous avons dit au château de Belle, & ferez le jet, prononçant ce qui ſuit.

Gupin ferant a failli le grand; c'eſt cain qui te fait cha. Vous les frotterez avec les mêmes paroles.

Autre garde.

BÊTES à laine, je te prends au nom de Dieu & de la très-ſainte ſacrée Vierge Marie. Je prie Dieu que la ſaignerie que je vais faire prenne & profite à ma volonté. Je te conjure que tu caſſes & briſes tous ſors & enchantemens qui pourroient être paſſés deſſus le corps de mon vif troupeau de bêtes à laine, que voici préſent devant Dieu & devant moi, qui ſont à ma charge & à ma garde. Au nom du Pere, du Fils & du Saint-Eſprit, & de Monſieur Saint Jean-Baptiſte, & Monſieur Saint Abraham.

Voyez ci-deſſus ce que nous avons dit pour opérer au château de Belle, & vous ſervez pour le jet & frouer des paroles qui ſuivent.

Paſſe flori, Jeſus eſt reſſuſcité.

Garde contre la gale, rogne & clavelée.

Ce fut par un lundi au matin que le Sauveur du monde paſſa, la Sainte Vierge après lui, Monſieur Saint Jean ſon paſtoureau, ſon ami, qui cherche ſon divin troupeau, qui eſt antiché de ce malin claviau, de quoi il n'en peut plus, à cauſe des trois paſteurs qui ont été adorer mon Sauveur Rédempteur Jeſus-Chriſt en Bethléem, & qui ont adoré la voie de l'Enfant. Dites cinq fois *Pater* & cinq fois *Ave.*

Mon troupeau ſera ſain & joli, qui eſt ſujet à moi. Je prie Madame Sainte Genevieve qu'elle m'y puiſſe ſervir d'ami dans ce malin claviau ici. Claviau banni de Dieu, renié de J. C., je te commande de la part du grand Dieu vivant, que tu aies à ſortir d'ici, & que tu aies à fondre & confondre devant Dieu & devant moi, comme fond la roſée.

devant le ſoleil. Très-glorieuſe Vierge Marie & le Saint-Eſprit, claviau, ſors d'ici, car Dieu ce le commande, auſſi vrai comme Joſeph, Nicodême d'Arimathie a deſcendu le précieux corps de mon Sauveur & Rédempteur J. C., le jour du Vendredi-Saint, de l'arbre de la Croix: de par le Pere, de par le Fils, de par le Saint-Eſprit; digne troupeau de bêtes à laine, approchez-vous d'ici, de Dieu & de moi. Voici la divine offrande de ſel que je te préſente aujourd'hui, comme ſans le ſel rien n'a été fait, & par le ſel tout a été fait, comme je le crois, de par le Pere, &c.

O ſel! je te conjure de la part du grand Dieu vivant, que tu me puiſſe ſervir à ce que je prétends, que tu me puiſſe préſerver & garder mon troupeau de rogne, gale, pouſſe, de pouffet, de gobes & de mauvaiſes eaux. Je te commande comme Jeſus-Chriſt mon Sauveur a commandé dans la nacelle à ſes Diſci-

ples, lorsqu'ils lui dirent; Seigneur, réveillez vous, car la mer nous effraient. Aussitôt le Seigneur s'éveilla, commanda à la mer de s'arrêter: aussitôt la mer devint calme, commanda de par le Pere, &c.

Avant toutes choses, à cette garde prononcez sur le sel; *Panem cœlestem accipiat sit nomen Domine invocabis.* Puis ayez recours au château de Belle, & faites le jet & les froues, prononçant ce qui suit;

Eum ter ergo docentes omnes gentes baptisantes eos. In nomine Patris, &c.

Garde contre la gale.

Quand notre Seigneur monta au ciel, sa sainte vertu en terre laissa Pasle, Colet & Herve; tout ce que Dieu a dit a été bien dit. Bêtes rousses, blanches ou noires, de quelque couleur que tu sois, s'il y a quelque gale ou rogne sur toi, fût-elle mise & faite à

neuf pieds dans terre, il eſt auſſi vrai qu'elle s'en ira & mortira, comme Saint Jean eſt dans ſa peau & a été né dans ſon chaſteau; comme Joſeph, Nicodême d'Arimathie a dévalé le corps de mon doux Sauveur Rédempteur J. C. de l'arbre de la croix, le jour du Vendredi-Saint.

Vous vous ſervirez, pour le jet & pour les froues, des mots ſuivants, & aurez recours à ce que nous avons dit au château de Belle.

Sel, je te jette de la main que Dieu m'a donnée. *Volo & vono Baptiſta Sancta Agala tum eſt.*

Garde pour empêcher les Loups d'entrer ſur le terrein où ſont les Moutons.

PLACEZ-VOUS au coin du ſoleil levant, & prononcez-y cinq fois ce qui va ſuivre. Si vous ne le ſouhaitez prononcer qu'une fois, vous en ferez autant cinq jours de ſuite.

Viens, bêtes à laine, c'eſt l'Agneau d'humilité, je te garde, *Ave Maria.* C'eſt l'Agneau du Rédempteur, qui a jeûné quarante jours ſans rebellion, ſans avoir pris aucun repas de l'ennemi, fut tenté en vérité. Va droit, bêtes griſes, à gris agripeuſes; va chercher ta proie, loups & louves & louveteaux, tu n'as point à venir à cette viande qui eſt ici. Au nom du Pere, & du Fils, & du Saint-Eſprit, & du bienheureux Saint Cerf. Auſſi va de retrot, *ô Satana.*

Ceci prononcé au coin que nous avons dit, on continue de faire le même aux autres coins; &, de retour où l'on a commencé, on le répete de nouveau. Voyez pour le reſte le château de Belle, puis faites le jet avec les paroles qui ſuivent.

Vanus vanes Chriſtus vincit, attaquez ſel *ſoli*, attaquez Saint Silvain au nom de Jeſus.

Les Marionnettes gardes.

ALLIONS-les, allions-les, marions-nous & marions-les, délions-nous & marions-les à Béelzébuth.

Cette garde eſt dangereuſe & embarraſſante.

Garde pour les Chevaux.

SEL, qui eſt fait & formé de l'écume de la mer, je te conjure que tu faſſe mon bonheur & le profit de mon maître; je te conjure au nom de Crouay; Don, je te conjure au nom de Crouay; Satan, je te conjure au nom de Crouay; Leot, je te conjure au nom de Crouay; Valiot, je te conjure au nom de Crouay; Rou & Rouvayet, viens ici, je te prends pour mon valet.

Jet. *Fiſti Chriſti* Belial.

Gardez-vous de dire Rouvayet, ce que tu feras je le trouverai bien.

fait ; parce que cette garde eſt d'ailleurs forte, & quelquefois pénible. Voyez ce que nous ayons enſeigné au château de Belle, touchant les gardes.

Garde pour le Troupeau.

TOUTES bêtes raviſſantes, qui pourriez attaquer ce vif troupeau de bêtes à laine, qu'elles ſoient bridées de par les *hoc eſt enim Corpus meum*. Bêtes à laine, viens à moi, voici une offrande de ſel que je te préſente, & que je te vais donner, au nom de Dieu & de la Vierge, & de Monſieur Saint Jean : bêtes à laine, viens à moi, & te tourne vers moi ; voilà une offrande de ſel béni de Dieu, que je te vais donner, livrer & jeter, au nom de Dieu, de la Vierge & de Monſieur Saint Jean : bêtes à laine, viens à moi, voilà une offrande de ſel béni de Dieu, que je te préſente, & vais livrer & jeter deſſus toi. Vif troupeau de bêtes à

laine, que voici préſent devant Dieu & devant moi, au nom de Dieu & de la Vierge, & de Monſieur Saint Jean, que ce ſel me les garde ſaines & nettes, bien buvantes, bien mangeantes, groſſes & graſſes, baſſes & ravalées, bien cloſes & fermées autour de moi, comme eſt l'Agneau de Monſieur Saint Jean; & à l'honneur de lui, je crois que ce ſel me les gardera ſaines & nettes, bien buvantes & bien mangeantes, groſſes & graſſes, comme l'Agneau de Monſieur Saint Jean; je crois que ce ſel me les gardera claires & reluiſantes, pour complaire à tout le monde, au nom de Dieu & de la Vierge, & de Monſieur Saint Jean; je crois que ce ſel me les garantira de loups & louves, & de toutes bêtes raviſſantes qui marchent le jour & la nuit. Sel béni de Dieu, je te conjure que tu me le feras; car j'y crois, au nom de Dieu, de la Vierge, & de Monſieur Saint Jean. O grand Dieu! je crois que

ce ſel me les préſervera de rogne, de gale, clavel, & de quelque mal qui pourroit arriver deſſus le corps de ce vif troupeau de bêtes à laine. Sel béni de Dieu, je crois que tu le feras au nom de Dieu & de la Vierge, & de Monſieur Saint Jean. *Amen.*

Il faut qu'une meſſe du Saint-Eſprit ait été dite ſur le ſel; elle doit être commencée par le *Confiteor*, & continuée juſqu'à la fin. Vous la pouvez dire vous-même. Au reſte, vous y procéderez comme au château de Belle, & vous vous ſervirez des paroles ſuivantes pour le jet, &c.

Vamus Jeſus Chriſtus & memores, attaquez ſel ſeli, attaquez St Sylvain au nom de Jeſus.

Autre garde pour les Moutons.

Set, qui eſt créé de Dieu & béni de ſa très-digne main, je te conjure par le grand Dieu vivant, &

de Monſieur Saint Requier, qui eſt le combatteur de tous les diables, je te conjure que tu aies à rompre & corrompre toutes paroles qui ont été dites, lues & célébrées deſſus le corps de ce vif troupeau de bêtes à laine, que voici préſent devant Dieu & devant moi. Sel qui eſt créé de Dieu & béni de ſa digne main, je te conjure, préſente & applique ſur le corps de ce vif troupeau, que voici préſent devant Dieu & devant moi : c'eſt mon intention & deſir ; que tu me les garde ſaines & nettes, groſſes & graſſes, rondes, qu'elles ſoient bien alliées autour de moi, comme la ceinture de la très-ſacrée Vierge Marie, quand elle portoit le corps de mon doux Sauveur Rédempteur J. C. *Caſta ſacra vera viva corpus Domini noſtri Jeſu Chriſti qui tima menta Deus ; in nomine Patri, & Filii, & Spiritus Sancti.* Amen.

Pour l'application, ayez recours à ce qui eſt enſeigné au château

le Belle, & vous ſervez pour le jet & troués des paroles qui ſuivent, ou de ceux des jets ci-deſſus qui vous conviendront ; paſſe Flori, Jeſus eſt reſſuſcité.

Ce que nous avons donné de gardes, doit ſuffire pour ſatisfaire le berger & le palefrenier, puiſqu'une garde qui ſert à l'un peut ſervir à l'autre, changeant ſeulement au nom de vif troupeau de bêtes à laine, celui de bêtes cavalines. Toutefois il eſt bon de remarquer, que plus une garde eſt forte & remplie d'ingourmande, mieux elle convient aux chevaux, & plus la garde eſt douce & ſainte, mieux elle convient aux moutons. Et, pour que le laboureur tire quelque fruit particulier de nos découvertes, nous allons faire ſuivre une garde qui le regarde en propre. Elle eſt d'une reſſource infinie pour ceux qui ſont proches les garennes, ou autres terreins, où il y a des lapins. Ces animaux ne pourroient en-

dommager la récolte, obſervant ce que nous allons enſeigner. Au contraire, venant à paſſer dans les grains qu'on veut garantir, ils y détruiront toutes les mauvaiſes herbes.

Garde contre les Lapins.

PRENDS du ſel dans une aſſiette ou un plat : la quantité ne peut être fixée, cela dépend de l'étendue du terrein que l'on veut conſerver. De plus, ayez des fientes de lapin, & cinq morceaux de tuiles ramaſſées à une proceſſion ou dans un cimetiere ; puis étant à la place où vous voulez faire cette expérience, vous la commencerez du côté du ſoleil levant, tête nue & à genoux ; vous direz ce qui ſuit, & ferez les Croix ſur le ſel ✝ dant ✝ dant ✝ dant ✝ ſant ✝ Heliot, & Valiot ; Rouvayet, viens ici, je te prends pour mon valet, pour garder ici à ces maudits lapins & lapines, qu'ils aient à paſſer & repaſſer au travers cette piece (nommez le grain)

que voici préſent devant Dieu & devant moi, ſans faire aucun tort ni dommage; qu'ils ſoient bridés de la part de Reveillot; car je te fais commandement & te conjure, de la part du grand Dieu vivant, de m'obéir, toi & tes camarades, à ce que je te vais demander; c'eſt de garder pendant trois mois & trois lunes à cette piece N. que voilà ici préſente devant Dieu & devant moi, comme ainſi je le crois par la croyance que j'ai en toi. Ainſi je le crois que tu le feras; ainſi je le crois par la vertu de ce ſel béni de Dieu, & des tuilots & fientes deſdites bêtes maudites, lapins & lapines; ainſi je le crois par toutes les forces & puiſſances que tu peux avoir ſur eux; ainſi je le crois.

Faites un trou en terre, poſez dedans une fiente, diſant; Rou & Rouvayet, viens ici, je te prends pour mon valet.

Poſez ſur la fiente une pincée de ſel, diſant; ſel, je te mets de la

main que Dieu m'a donnée; Rou & Rouvayet, viens ici, je te prends pour mon valet.

Poſez enſuite un tuilot, diſant; tuilot, je te poſe de la main que Dieu m'a donnée.

Frappez du talon gauche ſur le tuilot, faiſant un tour à droite, diſant; Rou & Rouvayet, viens ici, je te prends pour mon valet.

On en fait autant aux trois autres coins, puis on traverſe au milieu de la piece, où l'on fait comme à un des coins; puis, de ce milieu, on revient au premier coin pour y commencer vos jets: au premier vous dites; ſel je te jette de la main que Dieu m'a donnée, ancre à la Vierge.

Vous continuez vos jets autour de la piece, diſant ſeulement, après le premier ancre à la Vierge. Etant de retour où vous avez commencé, vous prenez le reſtant de votre ſel & en faites un ſeul jet, diſant; Rou & Rouvayet, viens ici, je te prends pour mon valet.

Si le terrein eſt diviſé en diffe-
rentes parcelles & differens grains, il faut faire les mêmes cérémonies à chaque piece, au lieu de trois mois & trois lunes, vous en nommez ce qu'il vous plaît.

Nous nous propoſons de donner des gardes d'un autre genre dans la Traduction Françoiſe d'Agrippa, & dans les Clavicules de Salomon. A ces ouvrages, nous joindrons des ſecrets de notre expérience.

Pour Brider.

On prend deux petits bouts de paille; l'un doit avoir un nœud dans le milieu, on met l'autre en croix ſur ce nœud, puis on prononce deſſus;

Ancre de Dieu, ancre de la Vierge, ancre du diable; Satan, va-t-en à tous les diables.

On jette la croix au nez de l'animal, prononçant les mêmes paroles un genou à terre. On peut,

par ce moyen, emporter ſur les épaules, ou autrement, l'animal, quelque méchant qu'il puiſſe être, ſans riſque d'en être mordu.

Pour être Dur.

VALANDA jacem rafit maſſif ex-corbis anter valganda zazar, frere prête-moi ta main; Bourbelet, Barlet, Amer arrive autour de moi, comme Judas a trahi notre Seigneur.

On porte le billet au cou; & dans le danger, on prononce les mêmes paroles. C'eſt par ce moyen que Guidon, attaqué par deux cavaliers dans une auberge de Fauville, s'eſt garanti de bien cinq-cents coups de ſabre; il retourna, après cet aſſaut, tranquillement à ſa maiſon.

Pour découvrir les Tréſors.

ETANT ſur la place où l'on ſoupçonne un tréſor, dites, frappant trois fois du talon gauche contre

terre, & faiſant un tour à gauche;

Sadies ſatani agir ſons toribus : viens à moi, Seradon, qui ſera appellé Sarietur.

Recommencez trois fois de ſuite. S'il y a quelque tréſor dans l'endroit, vous le ſaurez, parce que l'on vous révélera quelque choſe à l'oreille.

Pour arrêter chevaux, équipage, & égarer une perſonne.

CHEVAL blanc ou noir, de quelque couleur que tu puiſſe être, c'eſt moi qui te le fais faire; je te conjure que tu n'aies non plus à tirer de tes pieds comme tu fais de tes oreilles, non plus que Béelzébuth peut rompre ſa chaîne. Bête brute, tu reviendras dans ſuperbes & malédictions. Il faut, pour cette expérience, un clou forgé pendant la meſſe de minuit, que vous chaſſerez par où le harnois paſſe. A ſon défaut, on prend un mâlon, que

l'on conjure comme il ſuit ;

Mâlon, je te conjure au nom de Lucifer, Béelzébuth & de Satanas, les trois princes de tous les diables, que tu aies à t'arrêter. Vous faites continuer les paroles ci-deſſus ; vous faites de même pendant neuf jours, ſans faire pendant ce temps aucune œuvre chrétienne.

Contre Charme.

HOSTIA *ſacra verb corpum*, en dépouſſant le grand diable d'enfer, toutes paroles, enchantemens & caracteres qui ont été dites, lues & célébrées ſur le corps de mes vifs chevaux, qu'ils ſoient caſſés & briſés en arriere de moi.

Pour que les Agneaux deviennent beaux & forts.

PRENEZ le premier né, à ſon défaut, le premier venu, élevez-le de terre le nez vers vous, puis dites ;

Ecce lignum crucem in quo ſalu mundi crucem.

Remettez-le par terre, relevez-le, & dites comme deſſus; faites de même juſqu'à trois fois.

Contre l'Arme à feu.

ASTRE qui condois l'arme aujourd'hui, que je te charme gige, te dis-je, que tu m'obéiſſe; au nom du Pere, & du Fils, & Satanatis; faites un ſigne de croix.

Contre le Bouquet chancreux, les Fievres.

ON prend le premier mouton venu attaqué dudit mal. Etant tourné du côté du ſoleil levant, on lui ouvre la gueule, & on prononce dedans trois fois les paroles qui ſuivent;

Brac, Cabrac, Carabra, Cadebrac, Cabracam, je te guéris. Soufflez dans la gueule du mouton à

chaque fois, & le jettez parmi les autres, ils ſeront tous guéris. Il faut faire autant de ſignes de croix comme il y en a de marquées. Ces mêmes paroles, écrites ſur un papier, porté au cou pendant neuf jours, guériſſent de la fievre.

Contre les avives & tranchées rouges des Chevaux.

CHEVAL (nommez le poil) appartenant à N., ſi tu as les avives, de quelque couleur qu'elles ſoient, & tranchées rouges ou tranchesons, ou de trente-ſix ſortes d'autres maux, en cas qu'ils y ſoient, Dieu te guériſſe & le bienheureux Saint Eloy : au nom du Pere, & du Fils, & du Saint-Eſprit; puis dire cinq fois *Pater* & cinq fois *Ave*, &c., à genoux.

Pour guérir la Foulure & l'Entorce.

ATAY de ſatay ſuratay avalde, marche. Il faut le répéter trois fois frappant le ſabot du Cheval. Si c'eſt du côté montoir, frappez du pied gauche. Il ſert auſſi pour les hommes.

Pour empêcher un troupeau de loucher au grain, paſſant entre deux rais.

PRENEZ une piece d'argent, pendez-la au cou d'un des Moutons, diſant neuf fois ce qui ſuit :

Satan Satourne, parlant de Gricacœur da voluptere Seigneur de Nazariau ; je te requiers & commande, & conjure humblement, que tu aies à venir garder & paſſer mon vif troupeau de bêtes à laines le ſoir, le jour & le matin, en diſant, hurlupupin.

Nous ne voulons rien dire de plus

ſur ces paroles d'ingourmade.

Pour faire paſſer le Levretin.

PRENEZ la bête affligée & lui dites trois fois, ſur la tête, les paroles qui ſuivent :

In tes dalame bouis, vins Divernas ſathan.

Contre la Pouſſe ou Pouſſet.

OUVREZ la bouche du Cheval, ſoufflez trois fois dedans, prononçant les paroles ci-deſſus.

Contre le Godron.

PRENEZ de l'eau bénite avec le bout du doigt, & touchant les deſſous des mâchoires, dites :

† *Chriſtus Brutus & dutus eſt vanum.*

Contre la Gale & haut Toupin.

LUPIN ferant à filli le grand, car il m'a fait cha. Prenez farine de froment, avec huile, & une pincée de sel, & du sang de trois animaux : pêtrissez le tout & en faites une galette ; enveloppez-la de papier, & la faites cuire dans les cendres chaudes, frous-en les animaux, prononçant les paroles cidessus.

Contre les Hémorrhoïdes.

PRENEZ du doigt du milieu de la main gauche de la salive à votre bouche, & en touchez les Hémorrhoïdes, disant :

Broches, va-t-en, Dieu te maudit; au nom du Pere, du Fils & du Saint-Esprit. Après quoi dites neuf fois *Pater* & *Ave* pendant neuf jours : le second on n'en dira que huit, & l'on diminue chaque jour

Suivant l'ordre le retour.

Contre l'Epilepſie ou mal-Caduc.

DITES à l'oreille droite de celui qui eſt tombé du Haut-mal : *Oremus præceptis ſalutaribus moniti.*

Ajoutez l'Oraiſon Dominicale. Avant que ces prieres ſoient achevées, le malade ſe releve.

Enchantement pour arrêter le Sang.

SANGUIS manè in te ſicut fecit Chriſtus in ſanguis manè in tua vena ſicut Chriſtus in ſua perbat ſanguis manè fixus ſicut quando fuit crucifixus.

Répétez trois fois.

Contre-Charme.

ECCE Crucem Domini, fugite partes adverſæ, vicit leo de tribu Juda, radix David.

Contre le Feu.

IN te, Domine ſperavi, non confundar in æternum.

Contre les Fievres.

DIeu eſt venu au monde pour nous racheter de nos péchés : il a jeûné trente-trois ans & trois jours: il a été vendu aux Juifs trente deniers, Fievre tierce, Fievre quarte, Fievre de quelle qualité qu'elle ſoit, ne puiſſe demeurer ſur mon corps : au nom de Jeſus, qui a été attaché à l'arbre de la Croix, où il a répandu ſon Sang juſte pour nos péchés; Sainte Marie, priez pour moi; Saint Michel, conſervez-moi; Jeſus, Maria, Saint Joſeph, aſſiſtez-moi; Marie Sainte Catherine, conſervez-moi. Ici doit être mis le nom du Fébricitant, qui doit porter au cou ce que deſſus, diſant chaque jour à jeun cinq *Pater* & cinq *Ave* devant une image de Vierge.

TABLE.

CONSTITUTION du Pape Honorius III, page 1
Bulle du même Pape, où se trouvera la maniere de donner à cet Ouvrage la force de contraindre les Esprits & les faire obéir. 2
Figure du grand Pentacle de Salomon, qu'il faut montrer aux Esprits pour les rendre soumis; ce Pentacle étant fait au jour & heure du Soleil un Dimanche du printemps, & porté avec foi & révérence, sert pour acquérir les honneurs, les richesses, & pour acquérir la bienveillance des Souverains. 5
Les 72 Sacrés noms de Dieu. 14
Petit Pentacle de Salomon. 15
Pentacle de l'Evangile St Jean. 15

L'Evangile de St Jean. page 15
Figure du Cercle pour mettre les assistans ; avec le demi-Cercle pour les Esprits évoqués. 16
Conjuration universelle. 17
Conjuration. 19
Renvoi des Esprits. 21
Conjuration du Livre. 22
Ce qu'il faut dire avant le signe du Livre. 22
Conjurations des Démons. 24
Figure du Cercle & de ce qui le concerne. 25
Ce qu'il faut dire en composant le Cercle. 25
Renvoi des Esprits. 27
Conjuration au Roi de l'Orient. 28
Conjuration au Roi du Midi. 29
Conjuration au Roi d'Occident. 29
Conjuration au Roi du Septentrion. 30
Conjuration du Lundi. 36
Conjuration du Mardi. 37
Conjuration du Mercredi. 38
Conjuration du Jeudi. 40
Conjuration du Vendredi. 41

Conjuration du Samedi. page 42
Conjuration du Dimanche. 44
Conjuration très-forte pour tous les jours & à toutes heures, tant de jour que de nuit, pour les Tréſors cachés, tant par les hommes que par les Eſprits, pour les avoir ou les faire apporter. 45
Recueil des plus rares ſecrets de l'art magique, pour voir les Eſprits dont l'air eſt rempli. 50
Pour faire venir trois Demoiſelles, ou trois Meſſieurs dans ſa chambre après ſouper. 51
Pour faire venir une fille vous trouver, ſi ſage ſoit-elle : expérience d'une force merveilleuſe des Intelligences ſupérieures. 54
Pour gagner au jeu. 57
Pour éteindre le feu d'une cheminée. 57
Pour ſe rendre inviſible. 58
Pour avoir de l'or ou de l'argent, ou main de gloire. 60
Jarretiere. 62
Pour être dur contre toutes ſortes

d'Armes. page 64
Conjuration au Soleil. 66
Pour faire venir une perſonne. 66
Pour faire danſer une fille nue. 67
Pour voir la nuit dans une viſion ce que vous deſirez ſavoir du paſſé ou de l'avenir. 68
Pour enclouer. 69
Pour empêcher une perſonne de dormir toute la nuit, & faire qu'il ne repoſe qu'il ne vous ait parlé, encore qu'il vous voulût un mal mortel, & qu'il fût bien loin de vous. 70
Pour ſembler être accompagné de pluſieurs. 72
Pour n'être bleſſé d'aucunes armes. 72
Pour jouir de celle que tu voudras. Secret du Pere Girard. 73
Pour faire rater une Arme. 74
Contre la Pleuréſie. 74
Contre les Fievres. 74
Pour arrêter une perte de Sang. 74
Contre un coup d'Epée. 74
Pour quand on va à une action. 75

Pour éteindre le feu. page 75
Contre la Brûlure. 76
Contre le mal de tête. 76
Contre le flux. 76
Pour empêcher de manger à table. 77
77
Pour éteindre le feu. 77
Pour empêcher la Copulation. 78
Pour le Jeu. 78
Pour arrêter un Serpent. 79
Pour empêcher un Chien de mordre & d'aboyer. 79
Contre la Teigne. 79
Pour le jeu de dés. 80
Pour faire sortir une arête de la gorge. 80
Pour marcher sans se lasser. 80
Pour gagner à tous jeux. 81
Pour éviter de souffrir à la question. 81
Secrets & Contre-Charmes de Guidon. 81
Pour déposséder. 82
Pour rompre & détruire tous maléfices. 84
Grand Exorcisme pour déposséder. 84

Pour lever tous Sorts, & faire venir la perſonne qui a cauſé le mal. page 90
Le Château de Belle-Garde pour les Chevaux. 93
Garde à ſa volonté. 99
Autre Garde. 100
Garde contre la Rogne, Gale & Cavelée. 101
Garde contre la Gale. 103
Garde pour empêcher les Loups d'entrer ſur le terrein où ſont les Moutons. 104
Les Marionnettes, Garde. 106
Garde pour les Chevaux. 106
Garde pour le Troupeau. 107
Autre Garde pour les Moutons. 109
Garde contre les Lapins. 112
Pour Brider. 115
Pour être Dur. 116
Pour découvrir les Tréſors. 116
Pour arrêter un Equipage & égarer une perſonne. 117
Contre-Charme. 118
Pour que les Agneaux deviennent beaux & forts. 118

Contre l'Arme à feu. 119
Contre le Bouquet chancreux & les Fievres. 119
Contre les Avives & Tranchées rouges des Chevaux. 120
Pour guérir la Foulure & l'Entorce. 121
Pour empêcher un Troupeau de loucher aux grains, paſſant entre deux rais. 121
Pour faire paſſer le Levretin. 122
Contre la Pouſſe ou Pouſſet. 122
Contre le Godron. 122
Contre la Gale & haut Toupin. 123
Contre les Hémorrhoïdes. 123
Contre l'Epilepſie ou mal-Caduc. 124
Enchantement pour arrêter le Sang. 124
Contre-Charme. 124
Contre le Feu. 125
Contre les Fièvres. 125

FIN.

feu. 11
t chancreux & le
11
res & Tranchée
aux. 120
lure & l'Entorce,
121
un Troupeau de
ns, passant entre
121
Levretin. 122
Pousset. 122
122
t Toupin. 12
oides. 12
mal-Caduc. 12
arrêter le Sang.
12
12
12
12